Slovenský stolný tenis

2/2001

Sponzori Slovenského stolnotenisového zväzu:

Butterfly®

DONIC

Nittaku®

AB Kozmetika, a.s.

Račianska 155, 834 15 Bratislava
Tel.: 07/44873352,44872273-4
Fax : 07/44887742,44887323
e-mail: office@ab-kozmetika. sk
www: ab - kozmetika. sk

BDF

Beiersdorf Slovakia s.r.o.

OBSAH

Všetky tituly do Číny	2 - 3
Z rokovania kongresov ITTF a ETTU	3
MS v Osake z pohľadu rozhodcu	4
Z rokovania kongresu ETTU	4
Tabuľky Superligy a slovenských súťaží	5
ME mládeže v Terni	6 - 7
Zmeny v pravidlách stolného tenisu	8
CTM Trenčianska Teplá	9 - 10
Tréner a jeho práca	11
Problematika špecifických koordinačných schopností hráča v stolnom tenise	12 - 13
Aktuálnosť psychologickej prípravy hráčov v stolnom tenise	13 - 14
Galéria talentov	15
Blahoželáme k životným jubileám	16
Informácie zo zasadnutia VV SSTZ	17 - 18
Ján Kollárik 80-ročný	19
Piešťanské zmarené ambície	20
Malacký stolný tenis jubiloval	20
50 rokov stolného tenisu v Klátovej Novej Vsi	21
Stolnotenisové spomienky	21 - 22
Ako v Európskej lige	22
Opustili naše rady	22
Predstavujeme KSTZ Košice	23
Striebro z ME veteránov	24
MM kadetov Bratislava	25
Akademici za zelenými stolmi	25
Aktuálne slovenské rebríčky k 1. 7. 2001	26 - 28

Na obálke: Mladí slovenskí reprezentanti dosiahli na majstrovstvách Európy mládeže v talianskom Terni historický úspech. Získali dve zlaté, jednu striebornú a jednu bronzovú medailu, čo ich zaradilo na výborné štvrté miesto v medailovej bilancii krajín. Na titulnej strane slovenskí medailisti z MEJ.
Medzinárodné majstrovstvá Slovenska kadetov v Bratislave sa opäť zmenili na malé majstrovstvá Európy. Dominovali na nich reprezentanti Nemecka a reprezentantky Rumunska. Slovenskí reprezentanti vybojovali jedinú medailu. Zaslúžili sa o ňu kadeti v súťaži družstiev, keď v zložení Blažek, Baláž, Polúch vybojovali tretie miesto (zadná strana).

POHĽAD SPÄŤ A KROK DOPREDU

Od začiatku sezóny 2001/2002 v snahe zrýchliť hru, zvýšiť dramatickosť súbojov za stolmi, skrátil kongres ITTF dĺžku stolnotenisových setov. Toto rozhodnutie akoby symbolicky vyjadrovalo aj vývoj vo svetovom, európskom i slovenskom stolnotenisovom dianí. Jeho pulzovanie je čoraz rýchlejšie, hektickejšie, plné nových nečakaných momentov i zložitých situácií, ktoré musia členské federácie, resp. ich zodpovedné výkonné orgány riešiť väčšinou za pochodu, bez dlhých diskusií či podrobných analýz.

Svetový stolný tenis sa musel pred časom vyrovnať so zrušením MS v Juhoslávii, s rozdelením svojho šampionátu na súťaž družstiev a súťaž jednotlivcov, so zväčšením loptičky a teraz sa chystá na realizáciu závažnej zmeny v pravidle o servise. Stolnotenisová Európa musela zase prehltnúť horkú pilulku v podobe výraznej straty medailových pozícií v súboji so svojim ázijským rivalom a čoraz úmornejšie sa borí aj s preplneným športovým kalendárom, ktorý špičkovým hráčom nedá vydýchnuť. Jednoduché to v uplynulom období nemal ani Slovenský stolnotenisový zväz. Dokázal síce výborne zorganizovať niekoľko významných medzinárodných podujatí, zbieral mládežnícke medaily, prebojoval sa medzi 25 slovenských štátom podporovaných športov, ale chýbal na OH v Sydney. Navyše, podobne ako všetky ostatné slovenské športové zväzy a občianske združenia zaoberajúce sa športom, ocitol sa v zložitej ekonomickej situácii. Podpora športu z verejných zdrojov je čoraz slabšia a získať sponzorov pri súčasnej legislatíve a v čase bolestnej transformácie slovenskej ekonomiky je dnes hotový zázrak...

Toto je len niekoľko z množstva faktov, ktoré budú predmetom rokovania celoslovenskej konferencie SSTZ, ktorá zhodnotí 4-ročné volebné obdobie a vytýči hlavné úlohy pre náš zväz do budúcnosti. Bude tiež určite úrodnou pôdou na diskusiu o zmenách v Súbore predpisov, v štruktúre súťaží, o úpravách Stanov SSTZ a na záver zvolí, resp. potvrdí nové orgány a funkcionárov zväzu. Toto dôležité rokovanie 80 delegátov zvolených v ôsmich krajoch uzavrie jeden štvorcový cyklus a súčasne rozkrúti a usmerní slovenskú celuloidovú loptičku na ďalšie štyri roky.

PhDr. Zdenko KRÍŽ
predseda SSTZ

SLOVENSKÝ STOLNÝ TENIS - štvrťročník pre priaznivcov celuloidovej loptičky. Vydáva: **SLOVENSKÝ STOLNOTENISOVÝ ZVÄZ.** Adresa redakcie: **Sekretariát SSTZ, Černockého 6, 834 17 Bratislava. Tel.: 07/448 840 42, fax: 07/448 886 15.** Predseda redakčnej rady: **PhDr. Zdenko Kríž.** Zodpovedný za vydanie: **Dr. Ernest Demetrovič.** Redakčná rada: **PhDr. Zdenko Kríž, Ing. Anton Hamran, Marián Bystričan, Vladimír Mihočko.** Grafická úprava: **Ing. Milan Podmaník,** Tlač: **Tlačiarne Pardon Trenčín,** Náklad: **500 ks**, nepredajné.

VÝSLEDKY REPREZENTÁCIE SLOVENSKA NA MS 2001 V OSAKE

VŠETKY TITULY DO ČÍNY

V poradí 46. MS v japonskej Osake 23. 4. - 6. 5. 2001 sa vyznačovalo niekoľkými zaujímavými osobitosťami. Po prvý raz sa svetový šampionát hral s väčšími 40 mm loptičkami /doteraz 38 mm/. Súťaže sa hrali s dvomi rozdielnymi značkami loptičiek - družstvá s "TSP" a jednotlivci s Nittaku.

Zloženie výpravy SR:

Vedúci výpravy a delegát na kongres ITTF - PhDr. Zdenko Kríž /predseda SSZT/

Technický vedúci: Vladimír Mihočko /ústredný tréner SSTZ/

Tréneri: Ing. Jarolím Miko /tréner RD mužov/
Vladimír Mihočko ml. /tréner RD žien/

Lekár + masér: MUDr. Branislav Delej, CSc.
Rozhodca MS a delegát: Ing. Anton Hamran

Hráči: 1. Jaromír Truksa
2. Erik Illáš
3. Michal Bardoň
4. Peter Šereda
5. Eva Ódorová
6. Valentína Popová
7. Zuzana Poliačková
8. Iveta Klačanská

Účasť:

Počet zúčastnených štátov - 129
Počet družstiev - muži - 88 družstiev
Počet družstiev - ženy - 61 družstiev
Počet jednotlivcov - muži - 341
- ženy - 240

Na šampionáte sa hrali naposledy spoločne súťaže družstiev a jednotlivcov. Budúce MS v r. 2003 jednotlivcov sa uskutočnia v Paríži a MS družstiev v r. 2004 v Dohe /Qatar/.

Čínski hráči potvrdili hegemónne postavenie vo svetovom stolnom tenise, keď získali všetkých 7 majstrovských titulov. Čínski muži získali už svoj 13. titul. Namále však mali v semifinále proti družstvu Kórey, keď ich zachraňoval náhradník Liu Guoliang., ktorý v rozhodujúcom piatom zápase odvrátil proti Kórejčanovi Kim Taek Sookovi vo dvoch setoch sedem mečbolov. Po prvom prehratom sete vyhral druhý a tretí set 24/22 a 25/23. Číňanom v tomto stretnutí "vybuchol" olympijský víťaz Kong Ling Hui, ktorý v tomto stretnutí nebodoval. Semfinálové stretnutie mužov Čína - Kórea bolo nielen najdramatickejším, ale aj najkvalitnejším stretnutím družstiev na MS 2001. O prevahe čínskych hráčov hovorí aj to, že vo finále proti Belgičanom nepostavil čínsky tréner Cai Zhenhua svetovú jedničku a neskoršieho majstra sveta Wang Ligina a úradujúceho majstra sveta Liu Guolianga.

V súťaži družstiev mužov príjemne prekvapilo družstvo Belgicka na čele s Jeanom - Michelom Saivom, ktorého dopĺňali jeho brat Philippe, exbulhar Bratanov a exmaďar Podpinka. Prekvapením bolo najmä ich semifinálové víťazstvo nad Švédskom. Švédom nezabodoval Persson a bola to preňho smutná rozlúčka so svetovou stolnotenisovou scénou, keď zahlásil pred šampionátom posledný štart na MS. Len tak pre zaujímavosť v prípade, že by úspešná švédska trojica hráčov Waldner, Persson, Karlsson štartovala aj na MS 2004, mal by Waldner a Persson 38 rokov a Karlsson 34. V družstvách žien jednoznačne dominovali Číňanky a v priebehu súťaže sa iba čakalo, ktorému družstvu sa proti ním podarí uhrať koľko setov. Európanky stále za Aziatkami podstatne zaostávajú a na tomto šampionáte sa im neušlo ani jedno medailové umiestnenie v súťaži družstiev i v súťažiach jednotlivcov. V kategóriách jednotlivcov pozbierali čínski hráči skoro všetky medaily, ostatku Ázie nechali len medailové omrvinky. Čínski hráči sa až neuveriteľne ľahko vysporiadali s hrou s väčšou loptičkou, o čom svedčí nielen ich medailový zisk, ale aj predvedené výkony. I keď väčšia loptička priniesla menšie spomalenie herných činností, vzhľadom na rýchlosť letu loptičky Číňania pri svojej pohyblivosti, variabilite podania, variabilite úderov, pridali na razancii úderov a údery s krátkym švihom paže, čo hru zrýchlilo a tým aj ich účinnosť. S vystúpeniami našich v súťažiach družstiev môžeme byť iba čiastočne spokojní. Družstvo mužov sa udržalo v "A" kategórii MS. I keď naši hráči podávali v súťaži družstiev dobré výkony, je potrebné priznať, že náš tím vďačí za udržanie sa v "A" kategórii aj priaznivému žrebu

Členovia realizačného tímu. Zľava MUDr. Branislav Delej, CSc., Jarolím Miko - tréner žien, Vladimír Mihočko - ústredný tréner.

v baráži o udržanie, ktorý nám prisúdil družstvo Izraela. Družstvo žien nám pripravilo nepríjemné prekvapenie 28. miestom a zostupom do "B" kategórie. Pokles sme si zapríčinili vzhľadom na nový súťažný systém v podstate už úvodnou prehrou v skupine s Juhoslávio u 2/3. Proti družstvu Juhoslávie sme nastúpili hneď na druhý deň ráno po večernom príchode. Nemali sme potrebnú aklimatizáciu, čo sa v stretnutí prejavilo hlavne na Popovej, ktorá potrebuje na obnovu síl viac času, ako mladšia Ódorová s Poliačkovou. Treba však priznať, že ani Ódorová s Poliačkovou nepodávali v súťaži družstiev optimálne výkony.

Žiaľ, vzhľadom na zavedenie nového súťažného systému družstiev na MS v podstatnej miere poradie družstiev od 16. miesta nižšie ovplyvňuje žreb, pretože podľa predchádzajúceho systému malo družstvo bojujúce o udržanie sa dve možnosti na záchranu a teraz len jednu. Príkladom je aj umiestnenie medailistov z ME družstva mužov z Dánska, ktoré obsadilo 33. miesto, družstvo Ruska 25. miesto alebo Rumunska 29. miesto. Pri žičlivejšom žrebe a porovnaní našich hráčok s hráčkami družstiev, ktoré skončili na 17. - 24. mieste, si myslím, že výkonnostne patríme niekde okolo 20. miesta. V súťažiach jednotlivcov si absolutórium zaslúžia len výkony Ódorovej, ktorá sa v dvojhre prebojovala medzi najlepších 17 - 32 hráčok sveta a spoločne s Truksom v zmiešanej štvorhre, keď sa prebojovali do 3. kola, kde podľahli čínskemu páru LIU Guoliang - Sunová 1/2. Dobre zahral vo dvojhre aj Truksa, keď v 1. kole zvíťazil nad Japoncom Sanadom a v 2. kole vzdoroval striebornému medailistovi zo súťaže Belgičanovi J. M. Saivemu 1/3. Postavenie našich družstiev odzrkadľuje súčasný celkový stav seniorského stolného tenisu na Slovensku a jeho ekonomické zabezpečenie. Ženskému stolnému tenisu sa z pohľadu vrcholového stolného tenisu venujú len Topoľčany a aj to len s čiastočným zabezpečením. To je z pohľadu celoštátneho veľmi málo. Určite nebude ľahké nahradiť aj hráčku formátu Popovej, ktorá sa po MS 2001 vzdala reprezentačnej činnosti /cíti sa na svoj vek už obohratá/. Za doterajšie účinkovanie reprezentácie SR patrí Popovej poďakovanie. V súčasnosti za hráčkami ako Ódorová, Poliačková a Popová je veľký výkonnostný rozdiel a ak chceme do budúcnosti vychovať ich nástupkyne, budeme musieť siahnuť až do mládežníckych kategórií a vytvoriť im na výkonnostný rast optimálne podmienky, čo je dnes veľmi ťažká úloha.

Súťaže mužov a žien až na Superligu, majú v porovnaní so zahraničím vysokú kvantitu /počet družstiev/, ale nízku kvalitu /výkonnostnú úroveň hráčov/.

Centrálnej prípravy a počtu medzinárodných štartov na PRO-TOU Roch je veľmi málo vzhľadom na nedostatočné zabezpečenie finančných prostriedkov zo štátneho rozpočtu. V takomto prípade si nemôžeme dovoliť ani recipročnú prípravu so zahraničným partnerom.

V budúcom období sa budeme musieť hlavne zaoberať:

- reorganizáciou súťaží za kvalitou a to už od najnižších článkov
- zabezpečiť väčší objem a kvalitu centrálnej prípravy RD
- zaradiť do RD mužov a žien hráčov s perspektívou výkonnosti, ktorí v krátkom čase rozšíria slovenskú špičku a tým sa zabezpečí väčšina konkurencie
- individualizovať prípravu a štarty hráčov s perspektívou k OH 2004 a 2008

Výsledky slovenských reprezentantov a prehľad medailistov:

SÚŤAŽ DRUŽSTIEV MUŽOV:

Základná skupina:
Slovensko - Belgicko 1/3
Slovensko - Holandsko 1/3
v skupine obsadilo 3. miesto.
Baráž o udržanie sa v "A" kategórii MS
Slovensko - Izrael 3/0.
Týmto víťazstvom si družstvo mužov zabezpečilo účasť v elitnej skupine aj v nasledujúcich MS.
Slovensko - Bielorusko 2/3
Slovensko - Anglicko 0/3
Slovensko - Maďarsko 0/3
Slovensko - Španielsko 3/1
Celková bilancia družstva: 7 stretnutí - 2 výhry - 5 prehier
celkové 23. miesto.
Bilancia hráčov v súťaži družstiev:
Truksa 5 výhier - 3 prehry
Illáš 2 výhry - 7 prehier
Bardoň 3 výhry - 4 prehry
Šereda 0 výhier - 2 prehry
Poradie:
1. Čína

(Pokračovanie na 3. strane)

VŠETKY TITULY DO ČÍNY

(Dokončenie z 2. strany)

2. Belgicko
3. - 4. Švédsko a Kórea, 5. Rakúsko, 6. Francúzsko, **23. Slovensko**

Súťaž družstiev žien:
Základná skupina:
Slovensko - Juhoslávia 2/3
Slovensko - Taiwan 1/3
Baráž o udržanie sa v "A" kategórii MS družstiev:
Slovensko - USA 0/3
Stretnutia o 25. - 48. miesto:
Slovensko - Moldavsko 3/0
- Slovinsko 3/1
- Taliansko 0/3
o 27. - 28. miesto: Indonézia 2/3
Bilancia hráčok v súťaži družstiev:
Ódorová - 4 výhry - 5 prehier
Popová - 2 výhry - 4 prehry
Poliačková - 2 výhry - 5 prehier
Klačanská - 0 výhier - 2 prehry
Poradie: 1. Čína, 2. KĽDR, 3.-4. Japonsko, Kórea

Súťaže jednotlivcov:
Dvojhra mužov:
Kvalifikácia:
I. kolo:
Illáš - Hsen Wen Tang /TPE/ 1/2 /9, -16, -21/
Bardoň - Young Terry /ENG/ 1/2 /-18, 14, -15/
Šereda - Tokič Bojan /SLO/ 1/2 /16, -12, -9/
Najbližšie k postupu z 1. kola kvalifikácie mal Illáš, ktorý v závere 3. setu nedokázal premeniť ani jeden zo štyroch mečbalov.
Hlavná súťaž:
I. kolo: Truksa - Sanada /JPN/ 3/1 /-17, 11, 16, 11/
II. kolo: Truksa - Saive Jean-Michel 3/1 /-18, 20, -15, -10/
Poradie:
1. Wang Ligin /Čína/
2. KONG Linghui /Čína/
3. - 4. CHIANG Peng-Lung /Taiwan/
MA lin /Čína/

Štvorhra mužov:
Kvalifikácia:
I. kolo: Bardoň, Šereda- Ho Wing, Sio Chi /MAC/ 2/0 /6, 13/
II. kolo: Bardoň, Šereda - Yaldiz, Tavukenoglu / TUR/ 1/2 /-19, 21, -14/
Poradie:
1. Wang Ligin - YAN Sen /Čína/, 2. KONG Linghui - LIU Guoliang /Čína/, 3. - 4. CHINAG Peng-Lung, CHANG YUN - Shu /Taiwan/, KIM Taek Soo - OH Sang Eun /Kórea/

Dvojhra ženy:
1. kolo: Ódorová - Meyerhoefer /GER/ 3/0
Poliačková - SUK Eun M. /KOR/ 0/3
Popová - KIM Kyung Ha /KOR/ 1/3
2. kolo: Ódorová - CHEN Tong Fei - Ming /TPE/ 3/2
3. kolo: Ódorová - WANG Nan /CHN/ 0/3
Umiestnenie Ódorovej 17- 32. miesto
Poradie:
1. WANGOVÁ Nan /Čína/, 2. LINOVÁ Ling /Čína/, 3. - 4. ZHANGOVÁ Yining /Čína/, KIMOVÁ Yun Mi /KĽDR/

Štvorhra ženy:
1. kolo: Popová, Poliačková - Arisi, Negrisoli / ITA/ 2/1, Ódorová, Poliačková - Nastase, Gogorita /ROM/ 0/2
2. kolo: Popová, Poliačková - Svensson A, Svensson M. /SWE/ 1/2
Poradie:
1. WANGOVÁ Nan - LIOVÁ JU /Čína/, 2. YANGOVÁ Ying - SUNOVÁ Jin /Čína/, 3. - 4. ZHANGOVÁ Yingying - ZHANGOVÁ Yining /Čína/, TAKEDOVÁ - KAWAGOEOVÁ /JAP/

Zmiešaná štvorhra:
Kvalifikácia: Šereda, Klačanská - Paniel, Dektiar /SR/ 0/2
1. kolo: Bardoň, Poliačková - Mondello, Negrisoli /ITA/ 2/0
Truksa, Poliačková - Jenkins, Daunton /WAL/ 2/1
Illáš, Popová - Paszy, Molnár /HUN/ 0/2
2. kolo: Truksa, Ódorová - Kiho, Hirano /JAP/ 2/1
Bardoň, Poliačková - Cioti, Nastase /ROM/ 0/2
3. kolo Truksa, Ódorová - LIU Guoliang, SUN Jin /CHN/ 1/2
Umiestnenie Truksa - Ódorová 17. - 32. miesto
Poradie:
1. QIN Zhijan - YANGOVÁ Ying /Čína/
2. OH SANG EUN- Kimová Moo Kyo /Kórea/
3. - 4. ZHAN JIEN - BAIOVÁ Yang /Čína/
LIU Guo-liang - SUNOVÁ Jin /Čína/

Vladimír Mihočko, ústredný tréner SSTZ

Z ROKOVANIA KONGRESOV ITTF A ETTU V OSAKE

VEĽKÁ ZMENA - MALÉ SETY!

Na prelome apríla a mája žila japonská Osaka nielen svetovým stolnotenisovým šampionátom, ale aj športovou diplomaciou. Súbežne s bojmi za stolmi sa konali v tomto meste, ktoré sa uchádza o usporiadanie OH 2008, aj kongresy Medzinárodnej stolnotenisovej federácie /ITTF/ a Európskej stolnotenisovej únie /ETTU/, ako aj zasadnutia všetkých orgánov a komisií svetovej a šiestich kontinentálnych združení. Slovenský stolný tenis zastupovali na rozhodujúcich zasadnutiach dvaja delegáti: PhDr. Zdenko Kríž, predseda SSTZ a Ing. Anton Hamran, generálny sekretár SSTZ. Vrcholom dvojdňového volebného kongresu ITTF, ktorého dejiskom bol hotel Rihga, neboli tento raz voľby čelných funkcionárov, ale zmeny pravidiel a predpisov. Zatiaľ čo vedenie ITTF na čele s Kanaďanom Adhamom Shararom zostalo na ďalšie dvojročné obdobie prakticky bez zmeny, delegáti po dlhej a miestami aj vášnivej diskusii, urobili dva zásadné zásahy do platných pravidiel stolného tenisu. Prvá sa týka dĺžky setov. V záujme zatraktívnenia hry i skrátenia jednotlivých duelov, kongres rozhodol, že od 1. 9. 2001 sa bude hrať na tzv. malé sety - teda do 11 bodov. Najvýznamnejšie súťaže jednotlivcov sa budú hrať na 4 víťazné sety zo 7 a súťaže družstiev na 3 víťazné sety z 5.

Ďalšia významná zmena sa tíka servisu, platiť však bude až od 1. 9. 2002. Zjednodušene povedané, hráč musí servovať tak, aby súper počas celého priebehu podania videl loptičku. Toto rozhodnutie, proti ktorému vystupovali delegáti viacerých ázijských stolnotenisových veľmocí, by mal obmedziť účinnosť podaní najmä čínskych a kórejských reprezentantov ...

Kongres ITTF v Osade rozhodol aj o usporiadateľoch ďalších svetových šampionátov, ktoré sa už budú hrať vždy oddelene - samostatne súťaže jednotlivcov a samostatne kategória družstiev. MS v r. 2003 sa budú hrať v Paríži /jednotlivci/. MS 2004 v katarskej Dohe /družstvá/. Na usporiadanie MS 2005 kandidujú zatiaľ dve mestá: Rio de Janeiro a Lausanne. Už v r. 2003 by sa mali po prvý raz v histórii hrať oficiálne MS juniorov /doteraz sa neoficiálne hrali v Japonsku/. Zatiaľ je jediným kandidátom India. Na kongrese ITTF v Osake sa po prvý raz volili aj členovia

Ing. Anton Hamran a Dr. Zdenko Kríž počas rokovania kongresu ITTF v Osake.

odborných komisií /doteraz boli menovaní exekutívou/. Slovensko má v nich po 14 rokoch po druhý raz v histórii svojho zástupcu. Z. Kríž sa stal členom mediálnej komisie ITTF. Počas MS v Japonsku sa konali aj skromné oslavy 75. výročia ITTF, v rámci ktorých odmenili delegátov zlatým odznakom ITTF a exkluzívnou publikáciou "Legendy svetového stolného tenisu". Nevolebný kongres ETTU v nedôstojných podmienkach kongresového centra Osaky sa zaoberal predovšetkým budúcnosťou európskych šampionátov, Európskej ligy a prípravou stanov ETTU. Po ME 2002 v Záhrebe sa zmení rytmus organizovania európskych šampionátov dospelých - budú sa konať vždy v nepárnych rokoch. ME 2003 budú v Taliansku a na usporiadanie šampionátu Starého kontinentu 2005 je iba jediný uchádzač - Česká republika. Po rozporuplnej diskusii kongres znížil povinnosť usporiadateľa šampionátu hradiť náklady štartujúcich družstvám o 50 %, čo by mohlo zvýšiť záujem európskych federácií o usporiadanie vrcholového podujatia. Niekoľko ME v uplynulom desaťročí bolo totiž poriadne stratových ...

Kongres ETTU odmietol finsky návrh, aby hráči mohli hrať v jednej sezóne za dva kluby - za domáci i zahraničný. Na druhej strane jednomyseľne schválili skrátenie EL v sezóne 2002/2003. Vyžrebované dvojice sa stretnú iba v jednom súboji a nie systémom doma - vonku ako doteraz. Zaujímavosťou je, že do programu Európskeho olympijského festivalu mládeže v r. 2003 v Paríži sa po 12 rokoch dostal opäť aj stolný tenis a ďalšiu šancu dostanú dvanásťročné stolnotenisové talenty v programe ETTU EUROKIDS. Po dobrých skúsenostiach z I. učebno-tréningového tábora v Taliansku sa teraz talenty stretnú v auguste v Luxembursku.

ETTU vzalo na vedomie aj dve prihlášky z nášho zväzu. Ružomberok kandiduje na usporiadanie turnaja TOP 12 juniorov v r. 2003 a Bratislava sa uchádza o ME veteránov v r. 2005 spolu s Tureckom, Francúzskom a Chorvátskom. O prvej kandidatúre sa rozhodne po prezentácii počas MEJ 2001 v talianskom Terni a o druhej na kongrese ETTU v r. 2002 počas ME v Záhrebe. **-zk-**

MS V OSAKE Z POHĽADU ROZHODCU * MS V OSAKE Z POHĽADU ROZHODCU

Špeciálny informačný systém

Cesta na majstrovstvá sveta v stolnom tenise do Japonskej Osaky začala bezproblémovým presunom na letisko Viedeň - Schwechat a odtiaľ do švajčiarskeho Zürichu. Plánovaný príchod do Osaky v nedeľu ráno začal byť ohrozený, keď sme zistili, že snehová búrka, ktorá zúrila v Zürichu pozastavila všetky lety a krátka prestávka na prestup sa predĺžila na skoro päťhodinové čakanie na lepšie počasie. Z toho dôvodu začala byť otázna aj moja účasť na porade rozhodcov, ktorá mala byť na druhý deň o ôsmej hodine ráno. Po trinásťhodinovom presune do Osaky, sme pristáli na umelom ostrove vzdialenom asi hodinu autobusom od mesta. Hneď po príchode sme sa stretli s absolútnou organizáciou dopravy japonských usporiadateľov. Ako organizátor niekoľkých vrcholných európskych podujatí na Slovensku musím uznať, že táto časť sa podarila organizátorom na bezkonkurenčnej úrovni. Pri akreditácii v luxusnom hoteli Righa, bolo všetko pripravené na hladký priebeh privítania a ubytovania všetkých účastníkov. S precíznosťou vlastnou azda len pre Japoncov rozdelili všetkých účastníkov na pripravené hotely, batožinu triedili už na letisku a stretli sme sa s ňou až na recepciách hotelov, kde nás ubytovali. Rozhodcovia boli ubytovaní v hoteli Cosmosguare, ktorý sa nachádzal na jednom z množstva ostrovčekov v okolí Osaky a jediný prístup naň bol asi dvojkilometrovým podmorským tunelom. Tu mali rozhodcovia dostatočné súkromie, nakoľko to nebol klasický hotel, ale slúžil najmä ako vzdelávacie a kongresové centrum. Jednou zo špecifík tohto ubytovania bol aj fakt, že sa tu nenachádzala klasická reštaurácia alebo bar, tak rozhodcovia trávili neskoré diskusné večery po práci vo vestibule hotela pri plechovkovom pive z automatov a vlastných zásobách. Vzniklo tu veľa nových priateľstiev a absolvovali sme dlhé diskusie okolo nových pravidiel, ktoré vznikali počas majstrovstiev, a z ktorých niektoré sú skutočne historicky prelomové v stolnom tenise. Majstrovstvá sa hrali v troch hracích halách na 32 stoloch /12 + 12+ 8/ a každá z nich mala aj vlastnú tréningovú halu. Všetky tieto haly boli od seba vzdialené asi 200 m a v tomto priestore sa nachádzala aj hala na výdaj obedov, čo bola v skutočnosti veľmi vkusne upravená pôvodne výrobná, možno skladová hala. Hlavná hala bola veľká a krásne architektonicky riešená. Celá bola zapustená do zeme a na streche haly bol parčík a veľa zelene, kde tiekli potoky a do haly ste vchádzali pod vodnými kaskádami. Druhá hala bola tiež zaujímavá najmä tým, že sa hralo v "bazéne". Nie naozaj samozrejme, ale bola to plaváreň, ktorá v prípade víťazstva Osaky o olympiádu, mala byť olympijským bazénom.

Majstrovstiev sveta sa zúčastnilo spolu 150 rozhodcov z 57 krajín. Z toho bolo 71 zahraničných a 79 domácich rozhodcov. Zaujal ma fakt, že v Japonsku majú asi 700 medzinárodných rozhodcov, z čoho je veľký počet žien, čo len svedčí o popularite stolného tenisu a tým aj rozhodcovskej profesii.

V samotnej rozhodcovskej práci tu bolo zavedených niekoľko špecialít. Vedenie rozhodcovského zboru asi malo záujem čo najviac skontaktovať domácich rozhodcov so zvyškom sveta a tomu aj podriadilo logiku spájania rozhodcovských dvojíc. Kde to len bolo možné, vždy sa snažili robiť kombinované dvojice a nebolo žiadnou výnimkou, že niekedy aj dvakrát za deň sme mali zmenené osádky. V prvých dňoch to robilo dosť problémov, nakoľko veľa japonských rozhodcov vedelo komunikovať len japonsky a keď sme si už našli nejaký "komunikačný systém" dostali ste iného rozhodcu a začínali ste odznova. Čo sa týka mňa, osobne som rozhodoval asi so štyrmi Japoncami, ďalej to boli rozhodcovia z Ruska, Kórey, Holandska, Slovinska, Lotyšska, Kataru a Nepálu. Keď to hodnotím spätne, malo to naozaj význam, najmä z pohľadu kontaktov a osobného poznania, lebo pokiaľ sú osádky celý čas rovnaké, človek zostane v akejsi ulite so svojím spoločníkom a nemá toľko možností na spoznanie, a tým získanie skúseností a spôsobov rozhodovania v iných krajinách a kontinentoch. Jedno z príjemných stretnutí bolo aj s rozhodcom z USA Pavlom Kováčom, rodákom zo Slovenska, s ktorým sme spolu aj s českým kolegom Zdeňkom Jiráskom prežili niekoľko príjemných "vestibulových " večerných diskusií. Čo sa týka samotnej činnosti na hracej ploche, vedenie rozhodcovského zboru zaviedlo špeciálny "informačný systém", kde sme okrem hlásenia používali aj oznamovanie posunkami pre každú situáciu. Niektoré posunky boli dokonca špeciálne vymyslené pre tento šampionát, nakoľko v pravidlách stolného tenisu sa nenachádzala zmienka o niečom podobnom. Ale malo to svoj význam, nakoľko sa hralo v troch veľkých halách a diváci mali lepší prehľad o tom, čo sa deje na hracej ploche, lebo miestami tu bola atmosféra veľmi spontánna a hluk v hľadisku nedával žiadnu šancu niečo počuť. V hlavnej hale mala každá hracia plocha aj elektronické ukazovatele stavu, ktoré obsluhovali špeciálne na to vyškolené osoby. Každý rozhodca pri stole mal vyvýšené kreslo, čo bolo veľmi praktické, lebo pri štvorhrách rozhodca nemusel stáť a každé kreslo malo aj odklopnú plochu, na ktorú sa dali položiť stopky, karty resp. poznámkový blok. Najťažšie rozhodcovské chvíľky sme prežívali spolu aj s kórejským rozhodcom pred začiatkom stretnutia mužov medzi domácim Japonskom a Talianskom. Stretnutie sa hralo na stole č. 1 a bol to priamy televízny prenos. Atmosféra v hale bola búrlivá, keď pár minút pred začiatkom prenosu usúdili zástupcovia televízie, že družstvá majú málo farebne rozlíšené dresy. Po porade s hlavným rozhodcom sme sa dohodli, že vyjdeme v ústrety televízii, lenže tréneri oboch družstiev mali iný názor. Nezaostávalo iné východisko ako žrebovať, ktoré družstvo sa pôjde prezliecť. Žreb "vyhrali" Taliani, lenže oni nemali náhradné dresy, tak im nezostávalo nič iné, len sa rozbehnúť do predajných stánkov a nejaké si zakúpiť. Všetko toto sa odohrávalo pod veľkým časovým tlakom, lebo už mal začať televízny prenos. Nakoniec to dobre skončilo, Taliani síce hrali v dresoch bez označenia krajiny a sponzorov, ale náplasťou im bolo isto víťazstvo v tomto veľmi dramatickom stretnutí a postup medzi osem najlepších družstiev. Z hľadiska rozhodcovského zázemia bolo všetko riešené veľkoryso. Každé ráno sa všetci rozhodcovia stretávali v hlavnej miestnosti pre rozhodcov, lebo každá hala mala vytvorenú takúto miestnosť s bohatým občerstvením. Pri rannej prezentácii každý musel podpísať prezenčnú listinu ako dôkaz svojej účasti a tu dostával aj svoj denný rozpis práce. Usporiadatelia sa veľkoryso postarali aj o výbavu pre rozhodcov, keď každý obdržal všetko od stopiek cez karty, merítka sieťky, optické meradlá hrúbky poťahov až po žrebovátka. V každej hale bolo vytvorených toľko žrebovacích pracovísk, koľko sa v nej nachádzalo hracích stolov, čo zabezpečovalo pohodlné stretnutie s trénermi družstiev, ktorým sme práve mali rozhodovať. Takisto aj výber loptičiek bol sledovaný v každej hale asi šiestimi osobami. Celkovo po približnom odhade o počte osôb, ktoré zabezpečovali podporné činnosti pre rozhodcov, vydávanie a zber zápisov, vydávanie loptičiek a spracovanie výsledkov to bolo spolu asi 300 osôb. Všetky usporiadatelia boli fantasticky priateľskí a ochotní pomôcť v každej situácii. Mal som však pocit, že miestami to až komplikovalo život, lebo usporiadatelia boli ochotní pomôcť, ale neboli schopní operatívne reagovať pri vzniku neštandartných situácií, ktoré pri takomto obrovskom podujatí vznikajú. Na záver môjho pohľadu na majstrovstvá sveta v stolnom tenise v japonskej Osake môžem konštatovať len fakt, ktorý som doteraz len tušil z pohľadu Európana. Tak ako si myslím, že futbal treba zažiť v Brazílii, tak isto si myslím, že stolný tenis treba zažiť v Číne resp. Japonsku. Treba pogratulovať usporiadateľom tohto po organizačnej aj športovej stránke vydareného podujatia za všetko čo tu pre stolný tenis vytvorili.

Ing. Anton Hamran spolu s rozhodcom z Afriky a rozhodkyňami z Ázie.

Ing. Anton Hamran

KONEČNÉ TABUĽKY SUPERLIGY A SÚŤAŽÍ RIADENÝCH SSTZ

SUPERLIGA

V časopise Slovenský stolný tenis 1/2001 boli uverejnené tabuľky Superligy v ročníku 2000/2001 po základnej časti. Po jej skončení odohrali družstvá stretnutia nadstavbovej časti a to semifinále, v ktorom sa stretli družstvá umiestnené po základnej časti na 1-4, 2-3, 5-8, 6-7, 9-12 a 10-11 doma a vonku. V závere nadstavbovej časti sa vo finále stretli víťazi horeuvedených stretnutí o celkového víťaza. Podobne sa hrali stretnutia aj o ďalšie miesta.

SUPERLIGA MUŽI

1.	Niederosterreich	6:3	6:2
2.	Kecskeméth	3:6	2:6
3.	Frýdek - Místek	6:3	5:5
4.	Malev Budapest	3:6	5:5
5.	Mokré Lazce	5:5	6:3
6.	Malacky	5:5	3:6
7.	Linz - Altstadt	6:4	5:5
8.	Moldan Kuchl	4:6	5:5
9.	Mostex Rača	3:6	6:3 sety 20:19
10.	NH Ostrava	6:3	3:6 sety 19:20
11.	Cegléd	5:5	5:5 sety 26:23
12.	Čadca	5:5	5:5 sety 23:26

SUPERLIGA ŽENY

1.	Linz - Froschberg	5:5	6:1
2.	Sport Budapest	5:5	1:6
3.	Čakovec - Mihovan	7:0	6:1
4.	Postás Budapest	0:7	1:6
5.	Szekszárd	5:5	6:2
6.	Orosháza	5:5	2:6
7.	Duga Resa	6:1	6:4
8.	ŠKST Topoľčany	1:6	4:6
9.	Vlašim	5:5	6:3
10.	Hodonín	5:5	3:6
11.	Nusle Praha	6:3	6:1
12.	Baník Havířov	3:6	1:6

I. LIGA MUŽI

1.	Sporiteľňa Bratislava	22	22	0	0	263:45	66
2.	Nostex Rača B	22	18	0	4	222:86	58
3.	Dynamo Nová Stráž	22	15	2	5	186:122	54
4.	MSTK VTJ Martin	22	15	0	7	191:117	52
5.	ŠKST Ružomberok	22	14	1	7	177:131	51
6.	Malacky-Trsťany B	22	9	4	9	156:152	44
7.	Geológ Rožňava	22	8	5	9	156:152	43
8.	ŠKST Michalovce	22	7	4	11	134:174	40
9.	Energodata Žilina	22	7	2	13	125:183	38
10.	Sokol Vojčice	22	3	2	17	95:213	30
11.	STK Trenčianska Teplá	22	3	1	18	105:203	29
12.	ŠKST Topoľčany	22	0	1	21	38:270	23

Do Superligy v ročníku 2001/2002 postúpila Sporiteľňa Bratislava, družstvá umiestnené na 2. - 8. mieste sa stali účastníkmi slovenskej EXTRALIGY v ročníku 2001/2002. Do 1. ligy skupina západ zostúpili ŠKST Topoľčany a STK Cukrovar Trenčianska Teplá, do 1. ligy skupina východ zostúpili ŠKST Sokol Vojčice a Energodata Žilina.

O MAJSTRA SR - MUŽI

1.	Mareka Malacky	3	3	0	0	24:7	9
2.	Mostex Rača	3	2	0	1	21:20	7
3.	Sporiteľňa Bratislava	3	1	0	2	15:20	5
4.	HCH Čadca	3	0	0	3	12:24	3

Titul získali Malacky a majú právo účasti v Európskej lige klubov. Mostex Rača a Sporiteľňa Bratislava získali právo účasti v Pohére Naancy Evans.

I. LIGA ŽENY

1.	Trnávka Bratislava	22	20	1	1	159:61	63
2.	ŠKST Topoľčany B	22	18	1	3	161:59	59
3.	MŠKST Nitra	22	16	2	4	160:60	56
4.	STO Dobšiná	22	13	5	4	146:74	53
5.	Lokomotíva Košice	22	12	5	5	139:81	51
6.	ŠKST Ružomberok	22	12	4	6	140:80	50
7.	Stavnat Plus Malacky	22	9	4	9	110:110	44
8.	Spoje Bratislava	22	8	1	13	104:116	39
9.	STK Trenčianska Teplá	22	5	1	16	83:137	33
10.	TTC Považská Bystrica	22	3	1	18	42:178	29
11.	Hubeného Bratislava	22	1	3	18	48:172	25
12.	ŠKST Topoľčany C	22	1	0	21	28:192	24

Do Superligy v ročníku 2001/2002 postúpila Trnávka Bratislava, družstvá umiestnené na 2. - 10. mieste sa stali účastníkmi slovenskej EXTRALIGY v ročníku 2001/2002. Do 1. ligy skupina západ zostúpili ŠKST Topoľčany C a STK Cukrovar Trenčianska Teplá, do 2. ligy BA zostúpil MKST Hubeného Bratislava.

O MAJSTRA SR - ŽENY

1.	ŠKST Topoľčany A	3	3	0	0	18:2	9
2.	ŠKST Topoľčany B	3	2	0	1	12:11	7
3.	Trnávka Bratislava	3	1	0	2	8:15	5
4.	MŠKST Nitra	3	0	0	3	8:18	3

Titul získali Topoľčany A a majú právo účasti v PEM žien. Topoľčany B a Trnávka Bratislava získali právo účasti v Pohári Nancy Evans.

II. LIGA MUŽI - VÝCHOD

1.	Čadca - Radola B	22	19	2	1	235:73	62
2.	Trio Tatra Ďurkov	22	16	3	3	211:97	57
3.	TZO Bytča	22	16	2	4	211:97	56
4.	Štart VD Prešov	22	12	3	7	165:143	49
5.	KTK Krupina	22	12	2	8	170:124	48
6.	Rimavská Sobota	22	10	5	7	168:126	47
7.	Tvrdošín - Nižná A	22	9	6	7	166:142	46
8.	Tesco Košice	22	9	3	10	158:150	43
9.	SCP Ružomberok	22	8	1	13	142:138	37
10.	Tvrdošín - Nižná B	22	3	1	18	73:235	29
11.	Dukla Bardejov	22	3	0	19	68:240	28
12.	Energodata Žilina B	22	1	0	21	53:255	24

Do 1. ligy skupina východ postupujú mužstvá umiestnené na 1. - 8. mieste, do 2. ligy ZA - BB zostupujú Žilina B, Tvrdošín - Nižná B a SCP Ružomberok, do 2. ligy PO-KE zsotupuje JAS Dukla Bardejov.

II. LIGA MUŽI - ZÁPAD

1.	TTC Považská Bystrica	22	17	5	0	225:83	61
2.	SK Vydrany	22	16	3	3	205:103	57
3.	Dynamo Nová Stráž B	22	14	3	5	197:111	53
4.	STK Nové Zámky	22	13	3	6	181:127	51
5.	STK Bricon Trnava A	22	12	5	5	197:111	51
6.	STK Senec	22	12	4	6	188:127	50
7.	Stavoimpex Holíč	22	11	4	7	169:125	47
8.	Dynamo Trnovec	22	7	4	11	151:157	40
9.	Mostex Rača C	22	6	2	14	116:178	36
10.	Chirana Stará Turá	22	4	0	18	66:242	30
11.	Bricon Trnava B	22	2	1	19	73:235	27
12.	KST Hlohovec	22	1	0	21	74:234	24

Do 1. ligy skupina západ postupujú mužstvá umiestnené na 1. - 8. mieste. KST Hlohovec a Bricon Trnava B zostupujú do 2. ligy TT kraja, Chirana Prema Stará Turá zostupuje do 2. ligy TN-kraja a ŠK Mostex Rača C zostupuje do 2. ligy BA - kraja.

II. LIGA ŽENY - VÝCHOD

1.	ŠKST Ružomberok B	14	12	2	0	121:19	40
2.	Imuna Šar. Michaľany	14	10	3	1	107:33	37
3.	STO Valaliky	14	8	4	2	91:49	34
4.	Lokomotíva Košice B	14	8	2	4	94:46	32
5.	Maly Princ Moštenica	14	4	1	9	44:96	23
6.	Športklub MSS Prešov	14	4	0	10	53:87	22
7.	Družba Bardejov	14	2	1	11	34:106	19
8.	Regmont Hraň	14	1	1	12	16:124	17

Družstvá umiestnené na 1. - 8. mieste sa stali účastníkmi 1. ligy skupina východ.

II. LIGA ŽENY - ZÁPAD

1.	Nitra B	20	20	0	0	183:17	60
2.	Malacky - Trsťany	20	15	2	3	136:64	52
3.	Dunajská Streda	20	14	3	3	141:59	51
4.	Galanta	20	14	1	5	126:74	49
5.	T. Teplá B	20	12	2	6	119:81	46
6.	Trnávka BA B	20	7	1	12	74:126	35
7.	Lazany	20	6	2	12	79:121	34
8.	Nitra C	20	5	2	13	77:123	32
9.	Mostex Rača	20	5	2	13	77:123	32
10.	Stav Plus Malacky	20	1	3	16	49:151	25
11.	Topoľčany D	20	2	0	18	41:159	24

Do extraligy v ročníku 2001/2002 postupuje MŠKST Nitra B, družstvá umiestnené na 2. - 9. mieste postupujú do 1. ligy žien skupina západ, Topoľčany D zostúpili do 2. ligy NR-kraja, Malacky zostúpili do 2. ligy BA-kraja.

I. LIGA DORASTENCI

O 1. - 4. MIESTO

1.	Mostex Rača	3	3	0	0	26:4	12
2.	HCH Čadca - Radola A	3	1	1	1	14:16	8
3.	TTC Považská Bystrica	3	1	1	1	15:15	6
4.	ŠKST Topoľčany	3	0	0	3	5:25	4

O 5. - 8. MIESTO

5.	ŠKST Michalovce	3	3	0	0	21:9	12
6.	Bricon Trnava	3	2	0	1	17:13	8
7.	Malacky - Trsťany	3	1	0	2	12:18	5
8.	Energodata Žilina	3	0	0	3	10:20	5

O 9. - 12. MIESTO

9.	Spoje Tesco Košice	3	3	0	0	18:17	12
10.	JAS Dukla Bardejov	3	2	0	1	15:9	8
11.	Šarišské Michaľany	3	1	0	2	10:13	7
12.	Čadca - Radoľa B	3	0	0	3	3:18	3

Majstrom SR sa stala Rača, do 2. ligy zostpili Šarišské Michaľany a Čadca - Radoľa B.

I. LIGA DORASTENKY

O 1. - 4. MIESTO

1.	ŠKST Topoľčany A	3	3	0	0	18:5	12
2.	MŠKST Nitra	3	2	0	1	14:10	9
3.	ŠKST Ružomberok	3	1	0	2	8:15	6
4.	Stavmat Plus Malacky	3	0	0	3	8:18	3

O 5. - 8. MIESTO

5.	Lokomotíva Košice	3	3	0	0	20:10	12
6.	Mostex Rača	3	2	0	1	16:14	8
7.	Hubeného Bratislava	3	1	1	1	16:14	8
8.	ŠKST Topoľčany B	3	0	0	3	8:22	3

O 9. - 12. MIESTO

9.	STO Valaliky	3	3	0	0	26:4	12
10.	Unimat Lazany	3	2	0	1	19:11	8
11.	TTC Považská Bystrica	3	1	0	2	15:15	7
12.	Športklub MSS Prešov	3	0	0	3	0:30	3

Majstrom SR sa stali Topoľčany A, do 2. ligy zostúpil Športklub Prešov.

SLOVENSKÁ BILANCIA NA ME JUNIOROV V TERNI

ZLATO, ZLATO, STRIEBRO, BRONZ!

Po troch rokoch (Norcia 1988) sa majstrovstvá Európy mládeže vrátili opäť do Talianska. Tohtoročný šampionát sa uskutočnil za účasti 43 štátov v krásnom prostredí mesta Terni v údolí pohoria Apeniny. Šampionát prebiehal v olympijskom stolnotenisovom centre v dvoch spojených halách na 15 stoloch v hlavnej a desiatich vedľajšej stolnotenisovej haly. Na súťaž cestovala naša výprava s cieľom získať dve medailové umiestnenia. Najväčšie nádeje sa dávali Kmotorkovej v súťažiach kadetiek a držiteľom dvoch bronzových medailí zo zmiešanej štvorhry juniorov Pištejovi s Filistovovou. S predpokladanými umiestneniami sme rátali aj v súťažiach družstiev juniorov, prípadne pri priaznivom žrebe sa mohli presadiť Šereda s Pištejom. Na MEJ 2001 zaznamenal slovenský stolný tenis jeden z najväčších úspechov, keď naši mladí hráči získali dve zlaté, striebornú a bronzovú medailu. Podľa hodnotenia kvality medailových umiestnení sa Slovensko umiestnilo na štvrtom mieste v Európe, čo je najlepšie umiestnenie v ére samostatného Slovenska.

Už v súťažiach družstiev nás príjemne prekvapilo družstvo juniorov, keď sa prebojovalo do finále cez také kvalitné družstvá ako Rusko, Poľsko a Nemecko. Vo finálovom stretnutí proti Francúzsku, ktoré bolo v Terni hodnotené ako najkvalitnejšie v súťaži družstiev na MEJ, sme mali blízko ku zlatu. Za stavu 3/3 v rozhodujúcom zápase viedol Baženov, no koncovku žiaľ nezvládol a prehral 19:21. Kvalitné výkony podával najmä Pištej, ktorý proti Poľsku, Nemecku a Francúzsku bodoval naplno. Príjemne prekvapil Palček, ktorý od minuloročných MEJ zaznamenal podstatný výkonnostný vzostup, čo potvrdil bodovým ziskom proti Poľsku, Rusku i Nemecku. Peter Šereda uhral svoj štandard a taktiež nemalou mierou prispel k výbornému druhému miestu.

V súťažiach družstiev sme vybojovali ďalšie tri medailové umiestnenia. Tie najcennejšie získali v zmiešanej štvorhre juniorov Pištej s Filistovovou a vo štvorhre kadetiek Kmotorková s Juhoslovankou Tapaiovou. Bronz pridala v zmiešanej štvorhre kadetov Kmotorková s Maďarom Jakabom. Pozoruhodný je najmä úspech dvojice Pištej - Filistovová, ktorí sa ku zlatu dopracovali z nenasadenej pozície. K dvom bronzovým z predchádzajúcich MEJ tak pridali v Terni kov najcennejší. Voľbou zahraničných partnerov ku Kmotorkovej sa nám znovu potvrdilo, že z pohľadu individualít v našich družstvách sú takéto zloženia prínosom a vedú k úspechu.

Popri medailových pozitívach sme však zaznamenali aj negatíva. Viac sme očakávali najmä od družstva kadetiek, kde sme plánovali postup z B do A kategórie MEJ. Sklamanie nám pripravilo aj družstvo junioriek, ktoré zostúpilo z A do B kategórie. Určité zlepšenie sme zaznamenali vo dvojhrách u N. Kolářovej a Kubríkovej, ktoré zostávajú v juniorskej kategórii aj pre budúci rok. Filistovová potvrdila, že v zmiešanej štvorhre je platnou hráčkou, keď ťaží najmä z materiálu (sendvič na bekhende), ale vo dvojhre, ani v súťaži družstiev sa nepresadila. Stagnácia a pokles výkonnosti ženského stolného tenisu sa, žiaľ, začína prenášať aj do kategórie junioriek a len okamžité a účinné opatrenia môžu túto situáciu napraviť.

Družstvo kadetov sa veľmi pomaly rozohrávalo a to najmä z dôvodu slabej vyhratosti a malým skúsenostiam na medzinárodnom fóre. Paľovčík s Blažekom sa zlepšovali od zápasu k zápasu, čo potvrdili udržaním sa v A kategórii družstiev, postup oboch

Majstri Európy v zmiešanej štvorhre juniorov - Ľubomír Pištej a Dajana Filistovová.

vo dvojhrách medzi 32 hráčov a postup do osemfinále vo štvorhre. Za prekvapenie tohtoročných MRJ možno považovať skutočnosť, že minuloroční viacnásobní majstri Európy Cioti (ROM) a Vaidová (CRO) nielenže neobhájili tituly z dvojhier, ale nezískali ani jednu zlatú medailu. Najúspešnejšou krajinou z pohľadu medailového zisku bolo Maďarsko, čo možno tiež považovať za určité prekvapenie, hoci Maďarsko patrí dlhodobo medzi špičku európskeho mládežníckeho stolného tenisu. Získalo 4 zlaté medaily a predstihlo stolnotenisové veľmoci ako Nemecko, Rusko, Francúzsko.

Tohtoročný šampionát nezaznamenal žiadne výraznejšie zmeny vo vývojových tendenciách, i keď sa prvýkrát hral so 40 mm loptičkou. Majstrovstvám chýbali také osobnosti, ako boli v minulých rokoch Bol, Maze či Steffová. Na budúcoročných MEJ v Moskve by sa mali z našich presadiť najmä hráči a hráčky, ktorí majú dostatok medzinárodných skúseností z MT a ME ako Blažek, D. Kolářová, Baženov, Palček, N. Kolářová, Kubríková a ďalší, ktorí sa svojimi výkonmi presadia v priebehu sezóny 2001/2002. Aby sme nadviazali na doterajšie úspešné vystúpenia na MEJ, musíme prijať účinné opatrenia, ktoré sa budú dôsledne uplatňovať. Nemali by medzi nimi chýbať kvalitnejšia práca v ÚTM, zabezpečenie zvýšeného objemu centrálnej prípravy, zabezpečenie kvality TP v centrálnej príprave formou sparingu, resp. zahraničného partnera a individualizácia tréningu a štartov vytipovaných hráčov s prognózou popredného umiestnenia na MEJ.

Zloženie výpravy na MEJ: A. Hamran – vedúci výpravy, V. Mihočko – technický vedúci a tréner junioriek, A. Kutiš – tréner juniorov, Ľ. Valárik – tréner kadetov, J. Kolářová – trénerka kadetiek. Zloženie reprezentačných družstiev:

Juniori: P. Šereda, Ľ. Pištej, M. Palček, V. Baženov, K. Hašek

Juniorky: N. Kolářová, D. Filistovová, A. Kubríková

Kadeti: M. Paľovčík, R. Blažek, D. Polúch, T. Polúch

Kadetky: L. Kmotorková, D. Kolářová, A. Krešková

Výsledky slovenských reprezentantov a prehľad medailistov:

Družstvá juniorov:
Skupina: SR – Izrael 4/1, Ukrajina 4/0, Švédsko 2/4
Osemfinále: SR – Rusko 4/0
Štvrťfinále: SR – Poľsko 4/3
Semifinále: SR – Nemecko 4/2
Finále: SR – Francúzsko 3/4
Poradie: 1. Francúzsko, 2. Slovensko, 3. Nemecko, 4. Švédsko

Družstvá junioriek:
Skupina: SR – Česko 0/3, Maďarsko 0/3, Belgicko 3/2
Medzibaráž: SR – Slovinsko 1/3
Baráž: SR – Portugalsko 1/3
O 17. – 28. miesto: SR – Bosna – Hercegovina 3/0, Anglicko 1/3, Estónsko 2/3, Lotyšsko 3/0
Družstvo junioriek obsadilo 23. miesto a zostúpilo do B kategórie.
Poradie: 1. Maďarsko, 2. Poľsko, 3. Nemecko, 4. Rumunsko

Družstvá kadetov:
Skupina: SR – Švédsko 1/3, Francúzsko 0/3, Poľsko 0/3
Medzibaráž: SR – Rakúsko 2/3
Baráž: SR – Anglicko 3/0
O 17. – 28. miesto: SR – Slovinsko 3/0, SR – Rumunsko 3/1
O 17. – 18. miesto: SR – Turecko 3/1
Družstvo kadetov obsadilo 17., miesto a zachovalo si účasť v elitnej skupine MEJ pre budúci rok.
Poradie: 1. Maďarsko, 2. Rusko, 3. Portugalsko, 4. Španielsko

Družstvá kadetiek:
Skupina: SR – Škótsko 3/0, Luxembursko 2/3, Grécko 3/2
Baráž: SR – Holandsko 0/3
O 17. – 24. miesto: SR – Belgicko 1/3, Taliansko 0/3
Družstvo kadetiek obsadilo 23. miesto a na MEJ 2002 bude hrať v B kategórii.
Poradie: 1. Španielsko, 2. Rumunsko, 3. Francúzsko, 4. Maďarsko

(Pokračovanie na 7. strane)

SLOVENSKÁ BILANCIA NA MAJSTROVSTVÁCH EURÓPY JUNIOROV V TERNI

ZLATO, ZLATO, STRIEBRO, BRONZ!

Dvojhra juniorov:
Kvalifikácie: Hašek – Mitreski (MKD) 2:0
1. kolo: Pištej – voľný žreb, Šereda – voľný žreb, Palček – Martinkus (LTU) 2:0, Hašek – Barham (ENG) 1:2, Baženov – Bertin 0:2
2. kolo: Pištej – Rasmunssen (DEN) 2:0, Šereda – Seibot (CZE) 1:2, Palček – Alensky (ISR) 2:0
3. kolo: Pištej – Grozdanov (BUL) 1:2, Palček – Larsen (DEN) 0:2

Striebro juniorov v súťaži družstiev je obrovským úspechom. I keď na dosah ruky bol i kov najcennejší.

Poradie: 1. Gorak (POL), 2. Cioti (ROM), 3. Schlichetr (GER) a Suss (GER)
Dvojhra junioriek:
1. kolo: N. Kolářová – Koganeová (LAT) 2:0, Filistovová – Platiaová (GRE) 2:0, Kubríková – Karkisakaová (FIN) 2:0
2. kolo: N. Kolářová – Krawczyková (POL) 2:0, Kubríková – Nunezová (ESP) 2:0, Filistovová – Nutraiová (HUN) 1:2
3. kolo: Kolářová – Rohrová (GER) 1:2, Kubríková – Bobetičová (CRO) 1:2
Poradie: 1. Stumperová (GER), 2. Silbereisenová (GER), 3. G. Rohrová (GER) a Olssonová (SWE)
Dvojhra kadeti:
1. kolo: Paľovčík – Chmiel (POL) 2:0, Blažek – Sapegin (RUS) 2:1, D. Polúch – Josipovič (CRO) 0:2, T. Polúch – Gulier (BUL) 2:0
2. kolo: Paľovčík – Baker (WAL) 2:0, Blažek – Davidivitch (BLR) 2:0, T. Polúch – Pavnios (YUG) 0:2
3. kolo: Paľovčík – Krieger (GER) 1:2, Blažek – Zubčič (CRO) 0:2
Poradie: 1. Plentev (RUS), 2. Molnár (HUN), 3. Grigoriev (RUS) a Krieger (GER)
Dvojhra kadetiek:
1. kolo: Kmotorková, D. Kolářová a Kreškćziová mali voľný žreb
2. kolo: Kmotorková – Antomicová (BIH) 2:0, D. Kolářová – Insamová (ITA) 2:0, Kreškócziová – Viktorcikiová (BLR) 0:2
3. kolo: Kmotorková – Feherová (YUG) 2:0, D. Kolářová – Exarchuová (GRE) 2:0
Osemfinále: Kmotorková – Dodeanová (ROM) 0:2, D. Kolářová – Chyremetliová (ROM) 0:2
Poradie: 1. Zelenová (RUS), 2. Duoraková (ESP), 3. Chirametlivoá (ROM) a Michailová (RUS)
Štvorhra juniorov:
Kvalifikácia: Baženov – Palček – Egenberger, Altermat (SUI) 2:0, Hašek, Corcian (ROM) – Brady, Byrne (IRL) 2:0
1. kolo: Šereda, Pištej – voľný žreb, Baženov, Palček – Saibot, David (CZE) 0:2, Hašek, Corian – Ginsburg, Viola (ISR) 1:2
2. kolo: Šereda, Pištej – Molnár, Pengo (HUN) 2:0
Osemfinále: Šereda, Pištej – Zolt, Čornič (YUG) 2:0
Štvrťfinále: Šereda, Pištej – Svensson (SWE), Gorak (POL) 0:2
Poradie: 1. Svensson, Gorak, 2. Krivič, Japec (YUG), 3. Monteiro (PR), Robertson (WEL) a Lo, Peretti (FRA)
Štvorhra junioriek:
1. kolo: Filistovova, Kubríková – Voronovova, Tichomirova (RUS) 0:2, N. Kolářová, Kubišová (CZE) – voľný žreb
2. kolo: N. Kolářová, Kubišová – Nunezová, Villadaová (ESP) 0:2
Poradie: 1. Pótaová, Czerniková (HUN), 2. G. Rohrová, M. Rohrová (GER), 3. Olssonová, Vakkilaová (SWE) a Stumperová, Silbereisenová (GER)
Štvorhra kadetov:
1. kolo: Paľovčík, Blažek – Schaffer, Michel& (LUX) 2:0, D. Polúch, T. Polúch – Yarnall, Bleakley (ENG) 2:0
2. kolo: Paľovčík, Blažek – Stoyanov (ITA), Tomse (SLO) 2:0, Polúch, Polúch – Grigoriev, Pletnev (RUS) 0:2
Osemfinále: Paľovčík, Blažek – Parde, Vary (FRA) 1:2
Poradie: 1. Jakab, Molnár (HUN), 2. Grigoriev, Pletnev (RUS), 3. Chmiel, Pietkiewic (POL) a Apoloma, Duran (ESP)
Štvorhra kadetiek:
1. kolo: Kmotorková, Tapoaiová (YUG) – voľný žreb, D. Kolářová – Chirametliová (ROM) – Derresová, Lebrumová (BEL) 2:1, Kreškócziová, Mellstromová (SWE) – voľný žreb
2. kolo: Kmotorková, Tápaiová – Choreaunová, Hanffouová (FRA) 2:0, D. Kolářová, Chirametlivoá – Smeteková, Golotová (POL) 1:2, Kreškócziová, Mellstromová (SWE) – voľný žreb
Osemfinále: Kmotorková, Tápaiová – Silvaová, Costaová (POR) 2:0, Kreškócziová, Mellstromová – Dvoraková, Ramirezová (ESP) 0:2
Štvrťfinále: Kmotorková, Tápaiová – Viskoová, Pegrelová (HUN) 2:1
Semifinále: Kmotorková, Tápaiová – Feherová (YUG), Junkerová (BEL) 2:1
Finále: Kmotorková, Tápaiová – Dvoraková, Ramirezová (ESP) 2:0
Poradie: 1. Kmotorková, Tápaiová, 2. Dvoraková, Ramirezová (ESP), 3. Feherová (YUG), Junkerová (BEL) a Prochorová, Nazarianová (RUS)
Zmiešaná štvorhra juniorov:
1. kolo: Pištej, Filistovová a Šereda, Csernyiková (HUN) mali voľný žreb, Boniver (BEL), Kolářová – Coroniam, Ticuová (ROM) 1:2, Baženov, Kubríková – Perez, Nunezová (ESP) 2:0
2. kolo: Pištej, Filistovová – Suss, Rohrová (GER) 2:1, Baženov, Kubríková – Platonov, Juceviciuteová 1:2, Šereda, Csernyiková (HUN) – Sirel, Timoshirová (EST) 2:0
3. kolo: Pištej, Filistovová – Selt, Titeková (YUG) 2:0, Šereda, Csernyiková (HUN) – David, Smyštíková (CZE) 2:1
Osemfinále: Šereda, Csernyiková (HUN) – Tomasi, Stefanová (ITA) 1:2, Pištej, Filistovová – Krivič, Bobetičová (CRO) 2:0
Štvrťfinále: Pištej, Filistovová – Swensson, Olssonová (SWE) 2:1
Semifinále: Pištej, Filistovová – Kouprianov, Voronovová 2:1
Finále: Pištej, Filistovová – Cioti, Vaidová (ROM, CRO) 2:1
Poradie: 1. Pištej, Filistovová, 2. Cioti, Vaidová (ROM, CRO), 3. Tomasi, Stefanova (ITA) a Kouprianov, Voronovová.
Zmiešaná štvorhra kadetov:
1. kolo: Jakab (HUN), Kmotorková a Blažek, Kreškócziová mali voľný žreb, Paľovčík, Kolářová – Ahmetovič, Isičová (BIH) 2:0
2. kolo: Jakab (HUN), Kmotorková – Paľovčík, Kolářová 2:0, Blažek, Kreškócziová – Mativel, Phaiová (FRA) 0:2
3. kolo: Jakab (HUN), Kmotorková – Delhez, Junkerová (BEL) 2:0
Osemfinále: Jakab (HUN), Kmotorková – Kleprlík, Zelingerová (CZE) 2:1
Štvrťfinále: Jakab (HUN), Kmotorková – Boltrushko, Viktorčiková (BLR) 2:1
Semifinále: Jakab (HUN), Kmotorková – Perek, Viskiová (HUN) 0:2

Lenka Kmotorková s Maďarom Jakabom získali bronz v zmiešanej štvorhre kadetov.

Poradie: 1. Péte, Tápaiová (YUG), 2. Perek, Viskiová (HUN), 3. Jakab (HUN), Kmotorková a Molnár (HUN), Dodeanuová (ROM)
Poradie štátov podľa medailového zisku: 1. Maďarsko (4 zlaté, 1,5 strieborné, 2 bronzové), 2. Rusko (2 – 2 - 4), 3. Poľsko (1,5 - 1,5 - 1), 4. Slovensko (1,5 – 1 – 0,5).

Vladimír Mihočko
ústredný tréner SSTZ

Revolučné zmeny v pravidlách stolného tenisu

Kongres ITTF v Eidhovene v roku 1999 začal sériu „revolučných" zmien pravidiel stolného tenisu zavedením loptičky o priemere 40 mm. Kongres ITTF v Osake pokračoval v týchto zmenách nariadením, že set končí dosiahnutím 11 bodov. Logicky sa zmenili aj ďalšie pravidlá, vyplývajúce z tejto principiálnej zmeny /časový limit, prestávka medzi setmi, striedanie podania v priebehu setu, nárok na utretie sa hráča pod./ Okrem toho kongres ITTF v Osake schválil nové pravidlo o správnom podaní, ktoré však nadobudne účinnosť až od začiatku sezóny 2002 -2003. To preto, že vzhľadom na dôležitosť a zásadnosť tejto zmeny je potrebné detailne premyslieť a dopracovať štylizáciu, aby sa predišlo rôznym interpretáciám a z toho vyplývajúcej potrebe ďalších výkladov tohoto pravidla. Ako proces revolučných zmien pravidiel bude pokračovať ukáže budúcnosť...

Všeobecne proklamovaný motív série týchto zmien je skrátenie zápasov a spomalenie hry, čím by sa malo dosiahnuť zatraktívnenie stolného tenisu pre divákov a tým by sa mal stať lákavejší pre sponzorov. Máme za sebou sezónu, v ktorej sa medzinárodné súťaže hrali s „veľkou" loptičkou. Spomalenie hry z titulu „veľkej" loptičky je zanedbateľné a pre radového diváka nepozorovateľné. Pri tomto tvrdení vychádzam zo štatistického zisťovania účinnosti podania, ktoré už dlhšiu dobu v spolupráci s mojimi kolegami - rozhodcami robím na významných medzinárodných akciách /ME, MEJ, PRO TOUR turnaje a pod./ Sledovali sme, koľko percent bodov získa hráč z podania a počítame aj body, pri ktorých je jeho finálnym úderom prvý úder okrem podania. To znamená, že loptička preletí cez sieťku trikrát. Samozrejme sme sledovali zápasy vyrovnaných súperov, pretože pri veľkom rozdiele výkonnosti súperov takto získavané body nie sú mimoriadnosťou. Výsledky štatistiky hovoria, že hráči získavajú popísaným spôsobom v priemere 70 - 80 percent. bodov. A to bez ohľadu na to, či sa hralo s „malou", alebo „veľkou" loptičkou. Objektívne možno konštatovať, že k významnej, všeobecne pozorovateľnej zmene nedošlo a pri zavádzaní zmien pravidiel proklamovaný zámer spomalenia a zatraktívnenia hry nebol naplnený. Je to vysoko efektívny spôsob hry pre hráča, ale pre diváka nie veľmi atraktívny. Zostáva sa len rozhodnúť, čo je pre stolný tenis ako taký prioritou. Zdá sa, že zo zavedenia „veľkej „ loptičky zatiaľ profitujú len ich výrobcovia.

Od 1. 9. 2001 /a v Európe vzhľadom na rozbiehajúce sa poháre súťaže už od 1. 8. 2001/ vstupuje do platnosti pravidlo o ukončení setu dosiahnutím 11 bodov a súvisiacich pravidiel, ktoré je evidentne zamerané na skrátenie dĺžky zápasov a stretnutí. Pritom počet setov už nie je pravidlami limitovaný a je len na rozhodnutí príslušného riadiaceho orgánu konkrétnej súťaže, aby určil na koľko víťazných setov sa budú zápasy hrať. Napriek tejto voľnosti sa ukazuje, že prevažná väčšina zápasov v súťažiach jednotlivcov, vrátane k ním patriacich kvalifikácií, sa bude hrať na 4 víťazné sety zo 7.

V tejto súvislosti sa núka porovnanie dĺžky trvania zápasu pri platnosti doterajších a nových pravidiel o konci setu. Priemerný čas trvania setu vychádza z praktických skúseností a pri ukončení setu dosiahnutím 21 bodov predstavuje 7-9 min. a pri ukončení setu dosiahnutím 11 bodov predstavuje 5-7 min. Z toho vyplýva, že podľa starých pravidiel trojsetový zápas trval 21 - 27 min. a päťsetový zápas trval 35 -45 min., ale podľa nových pravidiel bude päťsetový zápas /ktorými budú trojsetové zápasy nahradené /trvať 25-35 min. a sedemsetový zápas /ktorými budú päťsetové zápasy nahradené/ trvať 35-49 min.

Viem, že toto porovnanie má chybu v tom, že zatiaľ nemáme dostatočnú kvantitu skúseností s „malými" setmi /40 setov stretnutí predkola Pohára ETTU Nancy Evans a Superligy/. Použijem teda porovnanie s uvažovaním času trvania setu určeného pravidlami pre zavedenie pravidla o časovom limite. Podľa starých pravidiel pri trojsetovom zápase je to 45 min. a pri päťsetovom zápase je to 75 min. Podľa nových pravidiel je to pre päťsetový zápas /ktorými budú trojsetové zápasy nahradené/ 50 min. a pre sedemsetový zápas/ ktorými budú päťsetové zápasy nahradené/ 70 min.

Samozrejme, že o výsledku tohoto porovnania je možné polemizovať, ale napriek všetkému môžeme konštatovať, že k skráteniu dĺžky setov nedôjde, skôr naopak. Takže pri zavádzaní zmien pravidiel proklamovaný zámer spomalenia a zatraktívnenia hry opäť nebol naplnený. Keď doteraz uvedené poznatky zhrnieme, zistíme, že dve spomenuté revolučné zmeny pravidiel motívy ich zavedenia nenaplnili a otázka komu vlastne priniesli profit zostáva nezodpovedaná. Už dlhšiu dobu sa v odborných kruhoch stolného tenisu hovorí o zložitosti, a tým o obtiažnosti objektívneho posúdenia pravidla o správnom podaní. V prvom čísle INFO BULLETIN pre rozhodcov, ktorý vydáva ako „občasník" Komisia rozhodcov ETTU, boli na túto tému citované názory popredných svetových hráčov Samsonova, Korbela a ďalších. Výsledkom je návrh zmeny pravidla o správnom podaní, ktorý pripravila komisia pravidiel ITTF. Ide o zásadnú zmenu, ktorá má zabezpečiť, aby počas celého podania od vyhodenia loptičky z dlane podávajúceho až do jej úderu prijímajúci hráč loptičku nielen tušil, ale priamo videl, t. j., aby podávajúci ničím /napr. rukou, telom, súčasťou oblečenia, prípadne spoluhráčom vo štvorhre/ loptičku nekryl pred zrakom prijímajúceho. Takto koncipované pravidlo je výrazným pokrokom v prospech prijímajúceho hráča, ktoré môže znamenať, že bodov z podania /podľa vyššie spomínanej štatistiky/ bude menej a hra bude atraktívnejšia aj pre diváka. Pre rozhodcu sa však nič nemení, pretože podľa môjho názoru je rovnako obťažné posúdiť, či úder loptičky hráč urobil „za telom" /podľa starého pravidla/, alebo v trojuholníku, ktorý je definovaný stojančekmi sieťky a loptičkou v momente úderu /podľa nového pravidla/, bola prekážka, ktorá bránila prijímajúcemu vidieť loptičku. Komisia pravidiel ITTF po dohode

(Pokračovanie na 9. strane)

Rozlúčka s klasickými setmi

Na majstrovstvá Európy juniorov a kadetov v talianskom Terni slovenská výprava cestovala spoločne s českou mládežníckou reprezentáciou. Nálada v obidvoch družstvách bola dobrá a nepodarilo sa ju pokaziť ani pomerne únavnou cestou autobusom, ktorý už zjavne nepatril medzi najnovšie výdobytky techniky v tejto oblasti. Oveľa horšie prekvapenia nás čakali po príchode do dejiska majstrovstiev Európy, do olympijského stolnotenisového centra talianskeho zväzu v Terni.

Po akreditácii výprav, ktorá bola pomerne bezproblémová začali útrapy s ubytovaním našej reprezentácie. Zistili sme, že výpravy sú ubytované asi v dvadsiatich hoteloch rozmiestnených po celom okolí mesta a nezriedka vzdialených aj niekoľko desiatok kilometrov. Náš „hotel", vzdialený asi desať kilometrov od haly, bola vlastne zrekonštruovaná historická pevnosť umiestnená v ťažko dostupnom horskom teréne a upravená na ubytovňu. Je fakt, že hrubé múry pevnosti poskytovali príjemný chládok v horúčavách, ktoré tu práve boli, ale do kvality ETTU požadovaných troch hviezdičiek to malo riadne ďaleko. Ďalšie problémy sa ukázali v najbližších dňoch, keď vedenie výpravy muselo sústavne riešiť problémy s uzamykaním izieb, teplou vodou a inými maličkosťami, ktoré znepríjemňovali pobyt našej výpravy. Ďalšou ranou pre našu a aj iné výpravy boli problémy s dopravou. Organizátori prvý hrací deň „zabudli" v rozpise dopravy na našu ubytovňu a družstvá sa dostali do haly len vďaka operatívnym opatreniam vedenia výpravy a využitím autobusu, ktorým sme pricestovali. Niekoľko družstiev z iných krajín sa ani nedostalo do haly včas a i ch stretnutia sa museli preložiť na inú hodinu. Herné podmienky však boli dobré a dve hracie haly boli jediným klimatizovaným priestorom , kde sa dalo trošku ochladiť, čo sa už nedá povedať o tréningovej hale. Úplne za „trest" boli vytvorené priestory pre organizačný výbor a pracovné komisie, pre ktoré organizátori postavili prístrešky z celtoviny, v ktorých sa teplota pohybovala cez deň okolo 50 stupňov. Podobný stan bol postavený aj na výdaj stravy, ktorý mal aspoň otvorené steny, a tým bolo zabezpečené vetranie. Samotný výdaj stravy bol veľmi pomalý a nezriedka sa čakalo na obed, resp. večeru aj 30 - 40 minút. Zdá sa, že tieto ťažké podmienky zdravo nahnevali naše družstvá a za zelenými stolmi dokázali všetkým, že stolný tenis hrať vedia, čo potvrdili medailovým ziskom, ktorý nás zaradil na celkové štvrté miesto v hodnotení krajín! Z pohľadu delegáta mládežníckej komisie ETTU môžem konštatovať, že tieto majstrovstvá Európy mládeže, ktoré boli zorganizované na nižšej kvalitatívnej úrovni, ako majstrovstvá Európy mládeže, ktoré sa uskutočnili v roku 2000 v Bratislave, čo konštatovali aj účastníci z ostatných krajín.

Počas športových zápolení mládežníkov na majstrovstvách Európy juniorov a kadetov v stolnom tenise prebiehali rokovania mládežníckej komisie ETTU. Nosným problémom boli hlavne revolučné zmeny v pravidlách stolného tenisu, ktoré pomaly prenikajú do stolnotenisového života. Tieto majstrovstvá boli vlastne posledným - rozlúčkovým turnajom so setmi do 21 bodov. V súťaži útechy bolo prvýkrát odskúšané pravidlo s novým podaním, ktoré bude v platnosti od budúcej sezóny. Výsledok tohoto pokusu bol veľmi rozpačitý, nakoľko rozhodcovia ani hráči nedodržiavali striktne toto pravidlo, čo viedlo k množstvu konfliktných situácií. Podobne aj družstvá junioriek budú hrať budúce MEJ v Moskve iným hracím systémom. Družstvá budú trojčlenné ako aj u juniorov a nový hrací systém s názvom „New Swaythling Cup" sa bude hrať na tri víťazné zápasy z piatich, bez štvorhry. Poradie zápasov je: A-Y,B-X, C-Z, A-X, B-Y. Kategórie družstiev kadetov sa budú hrať naďalej povodným systémom /Corbillon Cup/ so štvorhrou. Na Záver môžem konštatovať, že tieto majstrovstvá aj napriek rôznym problémom, s ktorými sa naša výprava potýkala, budú zaradené do stolnotenisovej histórie Slovenska ako veľmi úspešné vďaka fantastickému výkonu našich mladých reprezentantov, za čo im patrí vďaka a tiež aj klubom, trénerom a rodičom, ktorí im vytvorili dobré podmienky na prípravu.

Ing. Anton Hamran
člen mládežníckej komisie ETTU

Centrum talentovanej mládeže Trenčianska Teplá

Stolnotenisová sezóna 2000/2001 bola pre CENTRUM TALENTOVANEJ MLÁDEŽE a STK Cukrovar Trenčianska Teplá mimoriadne úspešná. Na majstrovstvách Slovenska žiactva a dorastu jednotlivcov a družstiev sme získali celkom 12 medailí. Vyhrali sme kvalifikácie do 1. stolnotenisovej ligy dorastencov a dorasteniek a i pre súťažný rok 2001/2002 sme udržali pre Trenčiansku Teplú prvé stolnotenisové ligy mužov a žien. V roku 1998 bolo Trenčianskej Teplej pridelené Asociáciou športových zväzov Slovenskej republiky a Slovenským stolnotenisovým zväzom " Centrum talentovanej mládeže". Úspechy, ktoré CTM a STK v Trenčianskej Teplej dosiahli sú úzko späté s rokom 1992. V roku 1992 vznikol STOLNOTENISOVÝ KLUB Cukrovar Trenčianska Teplá, ako nezávislá dobrovoľná organizácia, ktorá má postavenie samostatnej právnickej osoby. Do roku 1992 stolnotenisový oddiel hral pod názvom Lokomotíva Trenčianska Teplá a jeho najväčšie úspechy za 42 rokov svojej činnosti do roku 1992 boli: 2. miesto v I.divízii majstrovstiev západoslovenského kraja družstiev starších žiakov, účasť v I. divízii majstrovstiev západoslovenského kraja družstiev mužov (3. liga), majstri Slovenska dedinských družstiev starších žiakov a niekoľkonásobná účasť na M-SR ml. a st. žiactva, na ktorých sme však nezískali žiadne medailové umiestnenie. Vývoj stolného tenisu v nasledujúcich rokoch ukázal, že rok 1992 bol začiatkom **zlatého veku** stolného tenisu v obci Trenčianska Teplá. STOLNOTENISOVÝ KLUB začal rozsiahlu organizačnú výstavbu. Výrazné zmeny zasiahli všetky úseky činnosti klubu. Boli vydané stanovy klubu, ktoré boli zaregistrované na ministerstve vnútra Slovenskej republiky. Z radov rodičov, ktorých deti v tom čase hrali stolný tenis, vznikol 5 - členný výkonný výbor klubu, tri trojčlenné sekcie a to sekcia Teplanskej stolnotenisovej ligy, sekcia školskej stolnotenisovej ligy, sekcia klubovej rodinnej turistiky a jedna trénersko-metodická komisia. Sekcie a trénersko-metodická komisia sa stali poradnými a pomocnými orgánmi výkonného výboru klubu. Hlavným cieľom bolo vytvoriť pre deti a dospelých najlepšie možné podmienky na tréningovú a súťažnú činnosť. Prijali sme tri hlavné zásady a to: 1. Najlepšie podmienky mládeži, 2. Rodič je prvý a posledný sponzor klubu, 3. Nebudeme uprednostňovať deti z Trenčianskej Teplej, ale najlepším hráčom, alebo hráčkam ktorí prídu do klubu i z iných oddielov budeme vytvárať čo najlepšie podmienky. Každý kto chcel mohol v Trenčianskej Teplej hrať. Jedinou podmienkou bolo, že záujem jednotlivca musel mať len jeden spoločný cieľ a to vytvárať silný stolnotenisový klub. Integrácia hráčov z okolitých oddielov výrazne urýchlila evolučný vývoj stolného tenisu v obci Trenčianska Teplá. Tréningový proces sa začal uskutočňovať každý deň, v soboty a nedele dvojfázový tréning. Na tréningový proces máme dve telocvične základnej školy, kde môžeme hrať na 4 – 9 stoloch. Telocvične sme postupne upravili na stolnotenisové herne – závesy, ohrádky, stolíky pre rozhodcov a ukazovatele skóre vytvorili z telocvičňi útulné prostredie pre vykonávanie každodennej tréningovej činnosti. Náklady na prenájom telocvičňi riešime prácou pre školu. Do opráv telocvičňi a priľahlých priestorov sme za roky 1994 – 2000 vložili finančné prostriedky a vykonali svojpomocne práce za viac ako štvrť milióna korún. V roku 1993 sme zakúpili tri stolnotenisové roboty a ako prvý a dodnes jediný na Slovensku sme začali tréningový proces robotizácie tréningového procesu mládeže súčastne na troch robotoch. Výhodou používania stolnotenisových robotov je maximálna ekonomizácia tréningového procesu, výrazné zníženie času potrebného k automatizácii jednotlivých úderov a pohybových prvkov a pri výpadku hráča z tréningového procesu (nemoc, prázdniny) rýchlejší návrat k predchádzajúcej výkonnosti bez prítomnosti kvalitného sparingu. Všetku činnosť, ktorú sme začali vykonávať sme začali propagovať v troch informačných skrinkách v obci a na základnej škole, v miestnych, okresných a krajských novinách. V roku 1993 sme vydali 50 minutový film o činnosti stolného tenisu v obci pod názvom "Teplanský stolný tenis a jeho budúcnosť". Kazety sme dali ako propagačný materiál Považskému cukrovaru, obecnému úradu, základnej škole a ďalším potencionálnym sponzorom. V roku 1993 získali staršie žiačky Šarišské Michaľany titul majstra Slovenska v súťaži družstiev starších žiačok. Nakoľko v tom čase sme mali dobrú generáciu dievčat, chceli sme sa učiť od najlepších. Oslovili sme pána Balčáka a požiadali ho o spoluprácu. V tom istom roku sa uskutočnilo v Trenčianskej Teplej spoločné sústredenie. V roku 1994 prišli do Trenčianskej Teplej bratia Marián a Martin Palčekovci z Dubnice nad Váhom a v roku 1995 Hudec Lukáš z Nemšovej. Staršia žiacka generácia /Frohn, Baláž, Stránsky/ už nebola ochotná podriadiť sa tvrdému stolnotenisovému tréningu na robotoch, výkonnostne prestala napredovať a z klubu odišla. Nastúpila nová stolnotenisová generácia /Hudcovský Michal, Grežďo Ladislav, Frohn Miroslav, bratia Palčekovci, Hudec Lukáš, sestry Šušukové, Janúšová Denisa, Urbanová Petra, Nagyová Zuzana. Neskôr odišli z tejto skupiny Nagyová, sestry Šušukové, Frohn, Janúšová, Palček Marián a prišli Hudecová Soňa, Ježo Filip, Suletyová Zuzana, Prnová Veronika. Veľmi dôsledne začal klub pracovať s rodičmi uvedených detí. Pravidelné pracovné porady s rodičmi detí sa stali neodmysliteľnou riadiacou činnosťou klubu. Táto dôsledná práca s rodičmi sa klubu mnohonásobne vrátila, nakoľko priniesla minimálne odchody detí od stolného tenisu. Ak si zoberieme, že sme za uvedené obdobie pracovali systematicky s 18 deťmi a 9 detí získalo na M-SR medailu, to znamená, že každý druhý hráč a hráčka v klube a CTM získali medailu na M-SR. Vytvorením výborných materiálových podmienok na vykonávanie tréningového procesu mládeže sme začali vštepovať deťom, že majú najlepšie podmienky na stolný tenis na Slovensku, a preto aj ich cieľ musí

(Pokračovanie na 10. strane)

Centrum talentovanej mládeže – Trenčianska Teplá. Zľava: Ing. Ježo-tréner, Urbanová, Hudcovský,Suletyová, Grežďo, Ježo, Palček, Hudecová, Hudec, Prnová, Horský-vedúci tréner

Revolučné zmeny v pravidlách

(Dokončenie z 8. strany)

s Komisiou rozhodcov ETTU rozhodla o vyskúšaní navrhovanej zmeny pravidla o správnom podaní v súťaži útechy na tohotoročných MEJ v Terni /ITA/.

V rámci experimentu, ktorého sa osobne zúčastnili p. Collin Clement, predseda komisie pravidiel ITTF ap. Reto Bazzi, predseda komisie rozhodcov ETTU, priamo na mieste pred začatím súťaže útechy prebiehali o novom pravidle inštruktáže zvlášť pre trénerov a vedúcich delegácií a zvlášť pre rozhodcov. Spätné informácie a názory na uplatnenie nového pravidla boli zabezpečené jednoduchým dotazníkom, ktorý tréneri a rozhodcovia mali vyplniť po skončení súťaže útechy. Inštruktáž bola vedená len verbálnym spôsobom a citeľne chýbala praktická ukážka s komentárom, ktorá by bola pomohla pochopiť nové pravidlo aj trénerom a rozhodcom s menšími znalosťami angličtiny. Horšie však bolo, že na inštruktáž pre trénerov a vedúcich delegácií prišlo iba 30 percent zo zúčastnených. Pretože návrh zmien bol s dostatočným predstihom publikovaný, takže informovanosť trénerov o navrhovaných zmenách pravidla ich neúčasťou na inštruktáži netrpela. Väčšina z nich však nepochopila účel experimentu a z toho vyplývajúcu dôslednosť a prísnosť jeho uplatňovania. Pri tomto konštatovaní sa opieram o príhodu, ktorá sa mi v Terni stala. Rozhodovali sme s mojim kolegom zápas súťaže útechy a keď som v prvom sete za stavu 8:12 započítal tri zlé podania za sebou holandskej hráčke jej tréner protestoval u zástupcu hlavného rozhodcu, ktorý nepodporil jednoznačne uplatňovanie nového pravidla. Bolo potom ťažké odpovedať na otázku v dotazníku, či rozhodcovia a hráči pochopili nové pravidlo, keď zástupca hlavného rozhodcu zrejme nepochopil účel experimentu. Tieto okolnosti celý experiment znehodnotili, dôveryhodnosť poznatkov, získaných z vyplnených dotazníkov, je veľmi nízka a v žiadnom prípade experiment nemožno hodnotiť kladne.

V závere mojej úvahy o revolučných zmenách v pravidlách stolného tenisu rozhodne ich nechcem označiť za nepotrebné. Jednoznačne dokumentujú snahu o progres v tejto peknej hre a to je sympatické. Skúsenosti však ukazujú, že nie všetky zavedené zmeny vždy znamenajú pokrok a skvalitnenie a to nielen v športe, ale v ktorejkoľvek oblasti ľudskej činnosti. Chcem preto mojou úvahou naznačiť, že len niekoľko sezón nekompromisného uplatňovania zmenených pravidiel ukáže, či zmeny boli až také revolučné, ako sa pri ich zavádzaní predpokladalo, a či s odstupom rokov nebudeme o týchto zmenách hovoriť len ako o „pseudorevolučných".

Jozef Goláň,
člen rozhodcovskej komisie

Centrum talentovanej mládeže Trenčianska Teplá

(Dokončenie z 9. strany)

byť, aby boli najlepší v Slovenskej republike. Žiaci a žiačky CTM trénujú a hrajú súťaže 60 až 80 hodín mesačne. Hlavnými vrcholmi každej stolnotenisovej sezóny sú len dva vrcholy a to: M-SR jednotlivcov a M – SR družstiev. Na BT SR chodíme z tvrdého tréningového procesu, ktorý vyplýva z "ročného plánu prípravy" a priamo z tréningu na stolnotenisových robotoch. Robotov z tréningového procesu vynechávame až v druhom hlavnom tréningovom období a nahradzujeme ich tréningom s košíkom a loptičkami. Táto nová stolnotenisová generácia, ktorá už od svojich stolnotenisových začiatkov si zvykla na tvrdý stolnotenisový tréning na robotoch dokázala sa vždy veľmi ľahko prispôsobiť hre za stolmi, bez robotov. Takto v roku 1999 Grežďo Ladislav vzhľadom na výpadok v tréningovom procese pre chorobu ešte 2 dni pred M-SR mladších žiakov, ktoré sa hrali v Považskej Bystrici, trénoval veľmi tvrdo na stolnotenisovom robote, aby dobehol tréningový výpadok a na uvedených majstrovstvách SR získal strieborné medaily v dvojhre a štvorhre. V roku 2000 Palček Martin ešte v stredu v CTM Trenčianska Teplá trénoval tvrdo na stolnotenisovom robote a v nedeľu vyhral ako reprezentant Slovenska medzinárodné majstrovstvá Poľska. Dodnes nechápem prečo stolnotenisové kluby neprešli na tréning na stolnotenisových robotoch. Je paradoxom, že pri kupovaní robotov v roku 1993 musel si výkonný výbor STOLNOTENISOVÉHO KLUBU v Trenčianskej Teplej na robotov časť finančných prostriedkov požičať. V roku 1997 boli uvedené roboty mechanicky opotrebované, a preto sme museli zabezpečiť nové. Trenčianska Teplá investovala do robotizácie tréningového procesu mládeže (6 robotov) celkom 120 tisíc Sk. Táto investícia sa však klubu mnohonásobne vrátila. V roku 1996 vstúpili do tréningového procesu ďalšie nové prvky prípravy a motivácie. Začali sme odmeňovať finančne žiakov za úspechy na M-SR. Najskôr ako cieľové prémie, keď sme však zistili, že vyhrať sa vždy nedá, začali sme dávať odmeny za uhranú loptičku, i keď hráč zápas prehral. Tak napr. na M-SR družstiev starších žiakov a žiačok v tomto roku, každý hráč a hráčka vrátane štvorhry mal v semifinále za každú loptičku nad 10 bodov v každom sete 2 koruny a vo finále 3 koruny. Novým a významným prvkom, ktorý sme začali v klube uplatňovať je sila pozitívneho myslenia. Pred každými M-SR sa uskutočňujú prednášky na tému pozitívne a negatívne myslenie a toto myslenie aký má vplyv na každú uhranú loptičku a tým i na celkový výsledok zápasu. Magnetická tabuľa, fixky a maľovanie grafov o vplyvoch pozitívnych a negatívnych energií na športový výkon v stolnom tenise sa stali neodmysliteľnou súčasťou prípravy na M-SR. Ďalšou zmenou v myslení našich detí boli správne návyky v stravovaní. Ak v začiatkoch deti chodili na tréning s rožkom, chlebom so syrom a salámou, zemiakovými lupienkami a pod., postupne začali chodiť s ovocím, džúsmi, minerálnymi vodami keksmi a musli tyčinkami. Napr. keď v roku 1997 na M-SR mladšieho žiactva v Prešove hráči počas obedu jedli ťažkú mäsovú stravu Palček Martin s Hudecom Lukášom v tom čase relaxovali, ľahko trénovali a jedli ovocie. Na týchto M-SR sme získali v súťaži chlapcov obidva tituly majstrov Slovenska tak v dvojhre ako i vo štvorhre. Program robotizácie stolnotenisového procesu mládeže a všetky ostatné podporné programy, ktoré sme začali po roku 1992 uplatňovať v STOLNOTENISOVOM KLUBE Trenčianska Teplá a neskôr v CTM nám priniesli prvú medailu z M-SR v roku 1996 a to striebornú zo súťaže štvorhier mladších žiakov, kedy bratia Palčekovci sa prebojovali do finále a hrali o titul majstra Slovenska proti Šereda Peter – Pištej Ľubomír. Za obdobie 1996 – 2001 (za 5 rokov) **STOLNOTENISOVÝ KLUB a CTM v Trenčianskej Teplej získali celkom na M-SR 28 medailí z toho 5 v súťaži družstiev.** Získali sme celkom 13 zlatých, 8 striebornych a 7 bronzových medailí. Z celkového počtu 28 medailí bolo 17 čistých klubových a CTM Trenčianskej Teplej a 11 sme získali vo štvorhrách s hráčmi a hráčkami z iných klubov a oddielov. Tréningový proces uvedenej mládeže do roku 1997 viedol len jeden tréner. Od roku 1998 začali v CTM pracovať Ing. Roman Ježo, Ing. Katarína Ježová v oblasti stolného tenisu a Mgr. Milan Sulety v oblasti kondičnej prípravy. Výborné tréningové podmienky, pridelenie "Centra talentovanej mládeže" do Trenčianskej Teplej sa odzrkadlili i v tom, že Palček Martin reprezentoval Slovenskú republiku na dvoch ME juniorov, vo Frýdku Místku a v Bratislave. V roku 1999 robotizácia tréningového procesu mládeže v Trenčianskej Teplej vzbudila pozornosť i televízie MARKÍZA, ktorá v mesiaci december v relácii TOP ŠPORT odvysielala tréningový proces CTM a ŠŠS.

Majstrovstvá Slovenska družstiev starších žiačok pre rok 2001 Zľava: Cukrovar Trenčianska Teplá: Prnová, Hudecová, Suletyová

Tak rozsiahlu športovú činnosť by sme nemohli zabezpečovať bez výraznej podpory sponzorov ,vynikajúcej spolupráce so základnou školou, obecným úradom v Trenčianskej Teplej a finančnej podpory zo strany SSTZ na činnosť Centra talentovanej mládeže. Im všetkým patrí naše poďakovanie.

Rudolf HORSKÝ
predseda stolnotenisového klubu a vedúci tréner CTM v Trenčianskej Teplej

1. ročník celoslovenského turnaja mladších žiačok v stolnom tenise

AVENTIS FERMAS CUP 24

Dňa 1. mája 2001 usporiadal ŠKST Malý Princ Moštenica na základe aktuálneho rebríčka SR v kategórii mladších žiačok 1. ročník stolnotenisového turnaja pod názvom AVENTIS FERMAS CUP 24. Turnaj sa hral na 4 stoloch v Základnej škole v Slovenskej Ľupči. Z pozvaných 24 hráčok sa turnaja zúčastnilo 22 hráčok. Pri losovaní dňa 30. 4. po dohode organizátora a zúčastnených zástupcov oddielov a klubov sa rozhodlo hrať turnaj podľa nových pravidiel, ktoré boli schválené na MS v Japonsku. Hralo sa na tri víťazné sety z piatich, do získania 11 bodu. Zmena podania bola po dvoch podaniach. Bol to vlastne prvý stolnotenisový turnaj na Slovensku, ktorý sa hral podľa nových pravidiel. Po odohraní skupín prvé štyri hráčky postúpili do A pavúka, ktorý sa hral vyraďovacím systémom na dve porážky. Posledné dve hráčky zo skupín boli zaradené do B pavúka, kde sa hralo na 1 porážku. Každá hráčka odohrala najmenej 6 zápasov. Organizátor turnaja hradil všetkým hráčkam cestovné, občerstvenie a ubytovanie. Novinkou turnaja bol informačný servis. Vyhlasovanie poradia zápasov, číslo stola, jednotlivé skupiny, pavúky bolo farebne premietané cez počítač na stenu vďaka čomu všetci účastníci turnaja mali k dispozícii najčerstvejšie výsledky bez toho, že by rušili prácu rozhodcov. Všetky zúčastnené hráčky po skončení turnaja získali hodnotné ceny.

Konečné poradie na prvých štyroch miestach:

1. SULETYOVÁ Zuzana - Cukrovar Trenčianska Teplá, **2. PELCMANOVÁ** Alexandra - ŠKST Topoľčany, **3. HUDECOVÁ** Soňa, **4. PRNOVÁ** Veronika - Cukrovar Trenčianska Teplá.

Rudolf Horský

Zľava: Prnová Veronika, Hudecová Soňa, Pelcmanová Alexandra, Suletyová Zuzana

TRÉNERSKO – METODICKÁ RUBRIKA * TRÉNERSKO – METODICKÁ RUBRIKA

Trénerskometodická komisia SSTZ v snahe umožniť trénerom a ďalším odborníkom v oblasti tréningového procesu získať ďalšie odborné informácie i nové poznatky, bude v časopise Slovenský stolný tenis publikovať články teoreticko – metodického charakteru i skúsenosti z tréningovej praxe.
V tejto časti prinášame materiál od medzinárodne známeho trénera Milana Stencela "Tréner a jeho práca" (preklad z nemeckého časopisu TTA Tibhar – jún 2000 pripravil Ing. Tibor Bartovic), ktorý môže byť pre našich trénerov ďalším impulzom pre ich tréningovú prácu.
V tomto čísle prinášame tiež odborno- metodické články od našich autorov "Špecifické koordinačné schopnosti hráča" a "Aktuálnosť psychologickej prípravy v stolnom tenise i prehľad absolventov školenia trénerov B licencie v roku 2001.

TRÉNER A JEHO PRÁCA

Milan Štencel je svetoznámy tréner. Bol veľmi úspešný ako národný tréner Belgicka, Holandska a Talianska. Teraz pracuje s prichádzajúcou generáciou francúzskeho národného družstva. Napísal niekoľko svojich predstáv – čo sa týka tréningu a práce trénera.
Väčšina expertov si myslí, že lepšie výsledky je možné dosiahnuť len s dobrým trénerom. Stolnotenisoví hráči – samoukovia sú v dnešnom stolnom tenise zriedkavosťou. Byť trénerom je povolanie presne tak, ako je povolanie byť stolnotenisovým hráčom. Obaja majú jasne definované úlohy. Aj tréner musí vynaložiť neobyčajnú námahu, aby preukázal úspechy. Je veľmi dôležité, aby tréner mal svoj "džob" rád, aby jeho povolanie bolo časťou jeho "ja", inak by bolo pre neho stále ťažšie rok po roku ďalej pracovať, bez ohľadu na to, ako dobre je zaplatený. Nemožno očakávať, že tréner je kúzelník, alebo iba nosič batožín.
Prvoradou úlohou trénera je vybudovať si potrebný kontakt s hráčom. To je dôležitým predpokladom pre dobrú prácu. Spolupráca musí byť perfektná a možno ju dosiahnuť len vtedy, ak má hráč plnú dôveru k príkazom svojho trénera a ak vie, že jeho "trýznenie" bude odmenené dobrými výsledkami.
Najlepší tréneri mnoho nehovoria, ale stále pozorujú výkony hráča. Pozorne svojho hráča počúvajú, keď hovorí o svojich problémoch. Tak získavajú informácie o tom, ako ich práca pôsobí na hráča. Dobrý tréner vždy analyzuje dobré kvality hráča a snaží sa ich ešte zlepšiť. Je tak isto dôležité eliminovať slabiny hráča, ako zlepšovať jeho silné stránky. Tento vzťah je približne v pomere 1:1. Na druhej strane hráč musí spoznať, že hrá lepšie a efektívnejšie, keď za ním stojí jeho tréner. Hráčovi to musí byť jasné, že tréner od neho nežiada hrať exaktne tak, ako mu on radil, ale tréner mu ukazuje len najlepší smer a záleží len na hráčovi, či tieto rady dokáže úspešne realizovať. Tréner musí vypracovať tréningovú schému, ktorá je atraktívna a rôznorodá. Skúsenosť ukazuje, že niektorí hráči sa svojho športu vzdajú len preto, že ich tréning je jednotvárny. Optimálne sa pracuje s hráčom, ktorý je vo všetkých činnostiach dobrý a všetky úlohy ľahko splní. Takých hráčov je však veľmi málo.

Je zlé, ak tréner trvá na niečom, čo hráč nemôže zvládnuť. Hráč môže stratiť svoj entuziazmus a neprinesie to žiadne pokroky. V zásade by sa spočiatku malo sústrediť na dvojhodinovú tréningovú jednotku. Cvičenia, ktoré zodpovedajú reálnym herným situáciám, sú tak isto dôležité (zápasový tréning). Hráči, ktorí tieto cvičenia trénujú dlhší časový úsek, budú v zápasoch realizovať inštinktívne. Ďalšia fáza je cielená na zlepšovanie podania a počas poslednej časti tréningu sa hrajú sety s rôznymi hráčmi.
Každý tréning by mal začať zahrievaním. Tréner nemôže pripustiť to, aby jeho tréning prebiehal neúspešne. Môže sa stať, že časť tréningu je menej úspešná, ale celkovo tréning musí byť úspešný. Nemala by sa tolerovať nedostatočne tvrdá práca, lenivosť alebo nedostatočná angažovanosť hráča. Tréner musí hráča presvedčiť, že všetko čo robí na tréningu, sa deje z jeho slobodnej vôle a nie pod tlakom niekoho iného.
Niekedy sa stane, že hráč na tréningu povie: "Dnes nemám žiadnu chuť trénovať". Z času na čas sa to stane. Čo mám ako tréner v takejto situácii robiť? Spýtam sa hráča, čo sa mu stalo, či sa zle vyspal atď. Potom sa s ním skúsim porozprávať, aby sa koncentroval na prítomnosť. Hráčovi treba objasniť, že to je tá jediná realita. Povedal by som, že hráč by sa intenzívnou koncentráciou na loptičku mal dostať do tranzu. Tréning je na to, aby sa dosiahol úspech a nie na to, aby sa len "zabil" čas. Ako v hudbe, tak aj v stolnom tenise existuje pravidlo, že každý, kto chce byť majstrom, musí deň čo deň cvičiť rovnaké prvky. Ak sa tieto prvky budú raz ovládať tak, že ich hráč dokáže inštinktívne nasadzovať, tak sa môže koncentrovať na taktiku, na improvizáciu, na čítanie zámerov protihráča. Môj hráč musí vykonávať cvičenia každý deň tak často a korektne, ako je len možné. Toto sa dosiahne monotónnou hrou a opakovaním mnohých diagonálnych, paralelných a podobných cvičení. Hráč toto považuje väčšinou za nudné, pretože by radšej hral o body. Bez tvrdého tréningu to však nie je možné. Hráč musí všetky údery opakovať aby ich automatizoval a aby ich automaticky a technicky správne realizoval. Až vtedy, keď dokáže v každej situácii použiť svoj najlepší úder, dosiahla jeho hra najvyššiu úroveň. Hoci stolný tenis sa hrá rukou, rovnako dôležitá je aj práca nôh. Dobrým stolnotenisovým hráčom sa možno stať vtedy, ak je dokonalá koordinácia medzi prácou rúk a nôh.
Existujú tri najdôležitejšie faktory, ktoré môžu trénerovi pri jeho práci pomôcť. Sú to: spätná informácia, rešpektovanie individuality a konštantný pokrok.
Základné techniky by sa mali trénovať s mladými hráčmi vo veku 16 – 17 rokov. Ak sú tieto údery zvládnuté, je čas pristúpiť k tréningu súťažných zápasov. Musíme zohľadňovať rôzne herné situácie a trénovať na ne správnu odpoveď hráča. Použijeme na to starú dobrú metódu "otázka – odpoveď". Postavíme hráča pred problém z jednej hernej situácie. Zahrávame loptičku do rôznych oblastí stola s rôznou rotáciou a rýchlosťou. Potom postavíme otázku: "Ako by si reagoval na takúto situáciu?" Tak podnietime kreativitu hráča, ktorý zrealizuje to, že každý z jeho úderov musí byť zahraný s určitým zámerom. Malo by sa pracovať na tom, aby sa zlepšila koncentrácia hráča a aby sa utíšila emócia, ktorú by pri údere loptičky niektorí hráči mohli mať.
Ak trénujeme správne reakcie na určité situácie, cvičíme tieto variácie v zápasoch so sparingpartnermi. Toto je dôležitá súčasť tréningu, pretože sa zreteľne pozná, ako jednotliví hráči určité situácie zvládnu. Ak sa niečo zahrá zjavne zle, v súťažných zápasoch to bude ešte horšie. V takých situáciách sa pokúsime nájsť chybu a tú potom analyzujeme. Potom sa to celé trénuje ešte raz. Podstatou tréningu i zápasu je to, aby sa hráč koncentroval na každý jednotlivý bod a nie na set, ako celok. Tak sa môžu najlepšie zbierať body. Cieľom takéhoto tréningu je zlepšovanie individuálneho herného štandardu a nie výsledky z tréningových zápasov.

Noví tréneri stolného tenisu

Obhajobou záverečnej práce a záverečnými skúškami z teórie a didaktiky športu a z teórie a metodiky stolného tenisu zakončilo deväť trénerov 3. októbra na FTVŠ dvojročné diaľkové štúdium **trénerov I. triedy (DŠT licencie A).** Získali tým diplom trénera A-licencie s odbornou spôsobilosťou vykonávať trénerskú činnosť vo vrcholovom stolnom tenise. Úspešnými absolventami školenia boli Mária Benediková, Szilárd Csolle, Miroslav Gábor, Marta Daubnerová, Jana Kolářová, Anton Kutiš, Patrik Marek, Vladimír Mihočko mladší a Viliam Sýkora mladší.

* * *

SSTZ, TMK v spolupráci s Telovýchovnou školou SZTK usporiadal školenie **trénerov licencie B.** Úspešným zložením záverečných skúšok (31. 8. 2001) získali B-licenciu nasledovní osemnásti tréneri: Peter Behúl (Piešťany), Ladislav Bodnár (Vojčice), Štefan Brath (Žilina), Eduard Brychta (Bratislava), Andrej Dzelinskij (Michalovce), Richard Hulman (Moravany), Roman Ježo (T. Teplá), Jozef Kudrec (Trebišov), Ján Medvecký (Bratislava), Dmitrij Šinkar (Michalovce), Mikuláš Macko (Košice), Peter Minárik (Trnava), Tomáš Černý (Trnava), Ondrej Svák (Bratislava), Zuzana Ihnatišinová (Žilina), Valentina Popova (Bratislava), Peter Záhradník (Bratislava) a František Zibala (Ivánka pri Dunaji). **-ed-**

TRÉNERSKO - METODICKÁ RUBRIKA * TRÉNERSKO - METODICKÁ RUBRIKA

Problematika špecifických koordinačných schopností hráča v stolnom tenise

PhDr. Ernest Demetrovič

V súčasnom stolnom tenise musí byť špičkový hráč nielen bleskurýchly na reakciu, ale aj veľmi vytrvalý. Musí stále zachovávať pokoj a prehľad, ale bez hernej agresivity nemá šancu na úspech. Musí mať precízne predstavy a plány (stratégiu hry), ako bude hrať proti najbližšiemu súperovi, ale bez prekvapivých a vopred premyslených ťahov v hre, nemôže dosiahnuť očakávaný športový výkon. Dosiahnuť v stolnotenisovom športe špičkovú výkonnostnú úroveň znamená u hráčov absolvovanie systematického dlhoročného vysokokvalifikovaného a metodicky premysleného tréningu a vrcholových súťaží pod vedením erudovaných trénerov.

V stolnom tenise hrá významnú úlohu sprostredkovanie rozsahu pohybových skúseností najmä v žiackom veku. Tieto skúsenosti tvoria podklad pre to, aby si rýchlo osvojili nové pohyby a aby ich hráči variabilne používali. Predovšetkým tréning, zameraný na koordináciu špecifických a špeciálnych schopností, má vysokú miestnu hodnotu, lebo motorika a technika hráča má rozhodujúcu úlohu a je určujúcim faktorom výkonnosti hráča.

Stolnotenisoví hráči musia stále spracovávať meniace sa variácie tempa, umiestňovania, rotácie a krivky letu loptičky. Prostredníctvom týchto požiadaviek, práve faktor koordinácie zohráva veľký význam. Okrem toho koordinácia má podstatný vplyv a výrazovú schopnosť v štyroch, pre stolný tenis rozhodujúcich kondičných oblastiach – v sile, vytrvalosti, rýchlosti a pohyblivosti. Ku koordinačným špecifickým schopnostiam patria: schopnosť diferencovať, schopnosť spájania, reakčná schopnosť, ako aj orientačná, rytmická, rovnováhová schopnosť a schopnosť motorického prispôsobovania a prestavby priebehu pohybového aktu.

Koordinačné schopnosti zahŕňajú schopnosť relatívne rýchlo si osvojiť pohyby a motorické konanie v pravidelných a nepravidelných herných situáciách, s istotou a efektívne. Teda koordinačné schopnosti obsahujú základy pre špecifické osvojenie si hráčskej techniky a následného použitia tejto techniky v zápase. Tieto schopnosti nadobúdajú hráči motorickým učením v tréningovom procese talentovanej mládeže.

Na základe poznatkov teórie a praxe ST sa v metodike tréningu koordinačných schopností hráča uplatňujú najmä v zahraničí (Nemecko) nové prístupy. Určenie motorickej koordinácie a koordinácie špecifických zručností techniky hráča je dôležitý nielen vek medzi 6. – 12. rokom, ale tie medzi 16. – 20. rokom. Predpokladom k tomu je absolvovanie všeobecnej pohybovej koordinácie (všestranného rozvoja pohybových schopností), osvojenie si špeciálnych motorických koordinačných schopností a špecifických (herných) koordinačných schopností a zručností techniky hráča (senzomotorika, rýchlosť, pohyblivosť, kinesteticko-diferenciačné schopnosti, funkčný rozvoj, úderová variabilita a herná istota).

U 6 – 12-ročných detí a mládeže do 16 rokov ešte môžu mladí hráči detailne vnímať všetky procesy koordinácie. Najvyššia úroveň učenia – tréning špecifických koordinačných schopností, tým aj zdokonalenie hráčskej techniky sa očakáva u mladých špičkových hráčov v období medzi 16. – 20. rokom. Teda v období puberty , ale aj nemusí dôjsť k náhlemu nárastu výkonnosti koordinačných špecifických schopností. V porovnaní s kondičnými schopnosťami koordinačné schopnosti ubúdajú vekom pomalšie. To je dôležité predovšetkým pre stolnotenisové športovanie aj po výkonnostnom zenite hráča.

V tréningu špecifických koordinačných schopností hráča ide predovšetkým o zameranie na dominantné špecifické schopnosti úderových zručností techniky v rôznych formách a mali by byť cielené a variabilné: - rozsah vzdialenosti od stola, pozícia, v ktorej sa bude loptička udierať, umiestnenie na strane stola súpera, sila a rýchlosť rotácie loptičky, úderové tempo, ale aj rýchlosť motoriky práce nôh hráča.

Pritom je potrebné ovládať úderovú variabilnosť, úderovú istotu, úderovú rýchlosť a hernú anticipáciu (predvídanie rotácie súperovej loptičky, umiestnenie a tempo loptičky, postavenie a pohyb súpera v jeho hernom priestore atď.). Stupňovanie, trvanie a intenzita zaťaženia tréningu pri nácviku špecifických (herných) koordinačných schopností vo forme úderových kombinácií a herných situácií, je potrebné určovať podľa výkonnostnej úrovne hráčov a ich funkčných možností. Je tiež dôležité, aby tréning špecifických koordinačných schopností (schopnosť reakcie, schopnosť diferenciácie) sa uskutočňoval nielen na začiatku hlavnej časti tréningu, ale aj v závere, aby prebiehal aj v tzv. unavenom stave. Aj v tomto stave v zápase musí hráč uplatniť účinnú techniku úderov. Je dôležité, aby tréning špecifických koordinačných schopností úderovej techniky bol systematický a dôsledný, nakoľko úroveň týchto schopností sprevádza hráča počas celej jeho kariéry. Iba požiadavky sa musia stupňovať zodpovedajúco výkonnostnej úrovni hráča (Esser, Stupbach, 1994, Stork, 200, Demetrovič, 2000).

K problematike zvyšovania úrovne koordinačných schopností chcem povedať, že:
tieto majú podstatný význam pre zdokonaľovanie techniky mladých talentovaných hráčov, najmä v tréningu, kde tréner môže variabilne modelovať špecifické koordinačné cvičenia.

Sú to predovšetkým tieto špecifické koordinačné schopnosti:

1. Diferenciačná schopnosť – patrí v stolnom tenise medzi najvýznamnejšie a umožňuje hráčovi pri vykonaní úderu udeľovať rôznu dotáciu, umiestnenie a rýchlosť loptičky, jej razanciu a regulovanie tempa hry. V tréningu pri nácviku a zdokonaľovaní techniky úderov je potrebné diferencovať rýchlosť a silu uskutočnenia úderu (kinestetisko-diferenciačná rozdielnosť je v podaní, topspine, záverečnom údere, flipe, blokingu, obrannom údere a stopbale. Umožňuje tiež zvyšovať úderový cit hráča). Môžeme uskutočniť napr. topspin proti bloku, pričom tempo, rotácia a letová dráha môžu byť variabilné. Alebo kontratopspinová hra so zrýchľovaním tempa, z rôznej vzdialenosti, z rôznej vzdialenosti herného priestoru.

2. Reakčná schopnosť – je rozhodujúcou schopnosťou hráča, ktorý ak chce byť herne úspešný, musí rýchlo a pohotovo reagovať na herné podnety súpera. Teda odpovedá adekvátnou úderovou činnosťou na podnet. Takými podnetmi sú pohyb súpera, rýchlosť loptičky (jednoduchá reakcia), zmena hernej situácie (zložitá reakcia). V tréningu sa orientuje tréner na nácvik zmeny smeru loptičky, pohybovú reakciu zo strehového postavenia a podobne (tréning so zásobníkom loptičiek, vystreľovač loptičiek a ďalšie), najmä na rýchle zmeny pohybu a úderov, preto hráč musí byť rýchly, musí mať dobrú prácu nôh, teda dokonalú pohyblivosť v hernom priestore. Tieto herné komponenty musia byť vo forme tréningových prostriedkov obsahom hlavnej činnosti talentovaných hráčov v ÚTM a v kluboch.

3. Orientačná schopnosť – základom je vnímanie, hráč musí vnímať podnety rôzneho významu pre jeho orientáciu v priestore a čase. Rôzne pozičné pohybové zmeny hráča, v hĺbke a šírke herného priestoru (vlastný hráčsky streh, štart k zahraniu úderu, zmeny smeru pohybu hráča podľa hernej situácie, postavenie súpera a jeho pohyb, prípadne partnera vo štvorhre, ale aj rýchlosť letu loptičky, jej smer a rotácia). Dôležitá je skúsenosť hráča a jeho anticipácie.

4. Rytmická schopnosť – hráč sa vo vhodnom okamžiku snaží zmeniť rytmus hry, a tým aj priebeh setu, zápasu. Túto činnosť výborne ovláda Waldner a Kong Linghui – kontratopspinová hra, úderová výmena, striedanie tempa nácviku úderov, spinov a rezaná rotácia, bloková a spinová hra. Má dôležitý taktický význam v súčasnom stolnom tenise. Za nepriaznivého stavu, pri zmene tempa hry, môže priniesť zmenu sledu setu/zápasu. Ak sa totiž mení rytmus hry počas setu(zápasu), súper sa musí stále prispôsobovať, čo mu sťažuje prevziať iniciatívu. V tréningu - modelovanou formou sa môžeme zamerať na herné tempo a rotačný impulz pri topspinovom útoku, najmä pri mnohých blokových variáciách. Rytmická schopnosť hráča je spojená aj s jeho rýchlosťou, resp. spomalenou hrou, podľa hernej situácie. Vhodným tréningovým špecifickým prostriedkom je zásobník loptičiek.

5. Rovnováhová schopnosť – rozvíja sa spolu s ostatnými špecifickými schopnosťami. Má však význam v dynamickej pohyblivosti hráča, po uskutočnení jeho úderového aktu (dynamické ukončenie úderu), zachovanie rovnováhy hráča (správne brzdenie akcie) a prechod do nového strehového postavenia, alebo pokračovanie v hernej akcii. V tréningu – nácvik topspinov v diagonálach F – B. Dôležitá je rovnováhová schopnosť po extrémnych loptičkách z rohov stola, ale aj pri vrátení stopbalu a zahratí forhendového flipu z krátkej loptičky súpera. Veľmi dôležitým momentom je nadväznosť úderových aktov a herných situácií. Túto schopnosť, jej rozvíjanie osvojovaním si plynulosti úderových kombinácií, treba zaraďovať už do tréningu mladých hráčov.

6. Schopnosť spájania pohybového aktu – je to schopnosť optimálnej koordinácie jednotlivých častí pohybovej štruktúry úderovej techniky hráča v jeden úderový akt (práca dolných končatín, rotácia trupu, nápravová a švihová práca paže s raketou). Ide o súhrn jednotlivých svalových skupín k celkovému pohybu pri údere (nácvik B – F topspinov, práca nôh s úderovou technikou), resp. podanie z vysokého nadhodu loptičky, prechod do hráčskeho strehu a forhendový topspin). Ide tu o rýchle uskutočňovanie pohybových aktov hráča v jednom slede.

7. Schopnosť motorického prispôsobovania a prestavby priebehu pohybového aktu – počas smerovania prispôsobovacej schopnosti – hráč v procese zápasu musí prichádzajúcu hernú situáciu antivipovať – predvídať a bleskurýchle zvoliť zodpovedajúcu úderovú techniku.

(Pokračovanie na 13. strane)

TRÉNERSKO – METODICKÁ RUBRIKA * TRÉNERSKO – METODICKÁ RUBRIKA

Problematika špecifických koordinačných schopností hráča v stolnom tenise

(Dokončenie z 12. strany)

Hráč musí byť dostatočne flexibilný. Reaguje tak na prípadnú zmenu hernej situácie (napr. pri zmene očakávaného podania súpera – hráč očakáva krátke podanie a podanie je predsa len dlhé, alebo zmeny účinnosti a razancie topspinov súpera a zahranie úderového flipu, atď). K prestavbe pohybového aktu dochádza prevažne v tréningovom procese pri zdokonaľovaní techniky úderov a pohyblivosti hráča smerovanie k vyššej úrovni účinnosti podaní, rýchlych topspinov, blokingov, kontraspinov a ďalšie.

Cielene nacvičovať – učiť špecifické koordinačné schopnosti

Podstatnú kvalitatívnu zmenu jednotlivých parametrov technicko – taktických prvkov hráčskej činnosti možno dosiahnuť výukou týchto koordinačných schopností:

Zmenu vzdialenosti od stola – učí schopnosť diferencovať, schopnosť orientácie a schopnosť spájania.

Zmenu sily rotácie prichádzajúcej loptičky a zasiahnutej loptičky – učí schopnosť diferencovať.

Zmenu umiestňovania prichádzajúcej a zasiahnutej loptičky – učí schopnosť orientácie a schopnosť diferencovania.

Zmenu rýchlosti prichádzajúcej a zasiahnutej loptičky – učí schopnosť diferencovať.

Zmenu pozície z tej, v ktorej bola loptička zasiahnutá – učí schopnosť orientácie, schopnosť spájania a schopnosť diferencovania.

Pri cvičeniach viď obr. 2, 3 a 5 sa môžu dosiahnuť zaujímavé varianty týmito metodickými pokynmi trénera:

Variant 1: Do zásobníka loptičiek možno zamiešať žlté a biele loptičky v pomere 1:3. Po vystrelení žltej loptičky sa zahrá kontrovaný úder, pri bielej loptičke topspin, resp. ďalšie obmeny úderových prvkov.

Variant 2: Tréner používa raketu na jednej strane s červeným a na druhej s čiernym poťahom a zodpovedajúco ju otáča. Ak zahrá loptičku čiernym poťahom, trénujúci hráč zahrá kontrovaný úder. Pri zahraní so stranou s červeným poťahom, trénujúci hráč zahrá topspin alebo ďalšie údery podľa programu nácviku – vyučovania hráčov.

Variant 3: Prvá loptička sa zahrá zo strany a druhý hráč tieto loptičky blokuje späť.

Špecifické koordinačné cvičenia (s použitím zásobníka loptičiek)

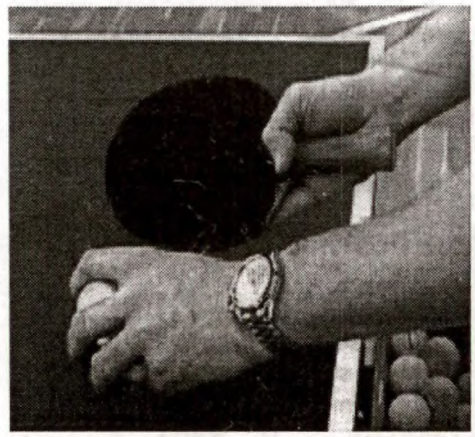

Obr. 1

cvičenie 1: Tréner prihrá dlhú loptičku, hráč zahrá forhendový topspin, pozícia hráča sa mení.

Obr. 2

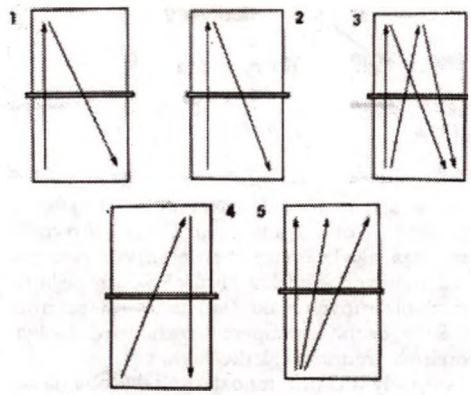

cvičenie 2: Tréner prihrá dlhú loptičku, hráč zahrá forhendový topspin s rozličnou rotačnou intenzitou a rozličnými miestami dotyku

Obr. 3

Cvičenie 3: Tréner prihrá dlhú loptičku, hráč zahrá forhendový topspin z forhendovej strany, alebo zo stredu.

Obr. 4

cvičenie 4: Tréner prihrá dlhú loptičku (kontra alebo topspin), hráč zahrá bekhendový blok, alebo kontru, alebo topspin podľa toho, s akou rotáciou loptička prichádza.

Obr. 5

cvičenie 5: Tréner prihráva nepravidelne, hráč zahrá forhendový topspin alebo bekhendovú kontru, prípadne topspin.

Niekoľko metodických usmernení

Pre realizáciu tréningu doporučujem niekoľko rád trénerom talentovanej mládeže:

* Dávať pozor na pomalé, resp. zrýchlené a precízne prihrávanie loptičky.
* Voliť krátke časové úseky zaťaženia. Zahrať len 5 – 15 loptičiek intervalovou formou, ktoré sú prispôsobené výkonnostnej úrovni hráča, jeho intenzity a na aeróbnu funkčnú prácu.
* Vždy dávať pozor na to, či je hráč ešte schopný koncentrovať sa na hru (nepreťažovať), je to vhodná forma predlžovania koncentrácie.
* Udávať priame korekcie chýb pohybu hráča v priebehu nácviku.
* Cvičenia by sa mali zostavovať tak, aby boli bohaté na zmeny a rôznorodosť úderov.
* Pracovať s pomôckami ako sú zrkadlo, video, zásobník loptičiek, robot, zvýšená sieťka a ďalšie (loptičky biele aj žlté).

Rozvoj, osvojovanie a zdokonaľovanie špecifických koordinačných schopností hráča stolného tenisu je veľmi dôležité predovšetkým v športovom tréningu útvarov talentovanej mládeže a v kluboch, kde v celoročnom tréningovom cykle je rozhodujúcou náplňou metodiky a obsahovej skladby prípravy mladých hráčov. Učenie hráčov zvládnuť rýchlo sa meniace herné situácie, uplatňovať variabilnú techniku a kreativitu herných činností je nutným prvkom súčasného stolného tenisu. Preto by tréneri mládeže mali u svojich hráčov systematicky rozvíjať špecifické koordinačné schopnosti. **PhDr. Ernest Demetrovič**

Aktuálnosť psychologickej prípravy hráčov v stolnom tenise

Poznámka: Uvedomujem si, že sa teraz odkláňam od série článkov, v ktorých som sa venoval problematike najmladších adeptov stolného tenisu, ale vedie ma k tomu momentálna aktuálnosť pomoci trénerom a hráčom.

Kongres ITTF, ktorý sa konal pri príležitosti MS v stolnom tenise v japonskej Osake, schválil skrátený variant hry setov do jedenásť bodov. Táto úprava, ako aj striedanie podania po dvoch bodoch, je značný zásah do systému hry. Rastie úloha koncentrácie hráča, intenzívnej sústredenosti najmä na podanie a príjem podaní, ako aj na ďalšie prvky stolnotenisovej hry. Tieto osobitosti viac vyhovujú naturelu ázijských hráčov. Tí sa totiž, na rozdiel od Európanov, dokážu koncentrovať na každú loptičku. So skráteným variantom hry v stolnom tenise vzrastá náročnosť na celú oblasť psychologickej prípravy hráča. Je to cieľ aj tohto článku – upozorniť trénerov a hráčov, ako aj stolnotenisovú verejnosť na niektoré aspekty širokospektrálnej problematiky psychologickej prípravy. Ak chceme vstúpiť do polohy poznávania tohto javu, musíme vychádzať z axiómy, že stolný tenis patrí po mnohých stránkach psychickej záťaže hráča medzi najexponovanejšie športové činnosti. V hre, no najmä pri súťažiach, prebieha mnoho stresogénnych faktorov, ktoré vytvárajú silne exponované situácie. Tie zanechávajú hlboké stopy na psychike najmä mladých hráčov. Každý tréner zažil pri súťažiach javy, keď si nebol celkom istý, či hráč – aktér neadekvátneho správania nepatrí svojou iritáciou do starostlivosti psychológa či psychiatra. Väčšina týchto prejavov patrí k nešportovým prejavom a mali by pri nich byť prísnejší nielen tréneri, no i rozhodcovia – najmä v kritickom období puberty hráča.

Psychické prejavy osobnosti hráča sa zhoršujú v strese (distrese) – najmä v koncovkách setov, ako aj pri vyrovnanosti súperov. Psychická záťaž sa tu intenzívne prejavuje podráždenosťou, ktorú spôsobuje stresor – pôvodca ovplyvnenia vývoju hry. Tu treba pripomenúť, že psychologická príprava musí zaujať pevné miesto vo všetkých etapách výchovy a vývoja hráča stolného tenisu. Pozitívne formované psychické faktory plnia aktivizujúcu funkciu. Uvádzajú do činnosti pohybové a technické schopnosti a sú schopné mobilizovať všetky rezervy hráča (Hošek 1987). Zo skúsenosti vieme, že väčšina hráčov hrá v zápase horšie, ako v tréningu. Prečo? Lebo športový výkon v zápase nezávisí len od úrovne techniky, či kondičnej formy, ale tiež na duševných vlastnostiach. Z tohto hľadiska musíme teda hľadať možné príčiny slabšieho výkonu hráča v zápase v oblasti psychiky. Spomeniem tu legendu slovenského stolného tenisu Františka Tokára, odchovanca saleziánskeho domu v Bratislave. Stalo sa to vtedy, keď Tokár hrával za Nitru prvú celoštátnu ligu. Vtedy na zvedavé otázky českých kolegov, že ako to robí, keď ako päťdesiatnik poráža mladých hráčov, odpovedal: "Ping – pong sa hrá nielen rukou a pohybom nôh, ale aj hlavou a srdcom." V tomto vyjadrení je povedané všetko!

Treba však pripomenúť, že zápasová atmosféra sa dá v tréningu len veľmi ťažko modelovať a simulovať. V zápase sa psychické zaťaženie hrá-

(Pokračovanie na 14. strane)

Aktuálnosť psychologickej prípravy hráčov v stolnom tenise

(Dokončenie z 13. strany)

ča prejavuje nervozitou, vzrušením, zábranami, strachom, hnevom a inými javmi. Všetko to pôsobí na duševný svet hráča a na jeho výkonnosť. Jeho psyché môže podnety a vzruchy riešiť kladne, ale aj záporne, podľa typológie osobnosti. (obr. 1). V situácii vyvolanej napätým ovzduším zápasu pri zápornom prejave – psychickej labilite sa u hráča zníži herná presnosť a koordinácia svalových reakcií a údery sa stávajú nesprávaniu aj trvalého rázu.

Ak na psychicky labilných hráčov stolného tenisu pôsobia dlhotrvajúce frustrácie, prejavuje sa to v tzv. obrannom chovaní. Niektorí na to reagujú podráždene, rozčuľujú sa, prejavujú sa agresivitou voči sebe, okoliu, niekedy aj poškodzujú materiál. Vhodná forma pôsobenia je racionalizácia – využitie rozumného zdôvodnenia príčiny stresu zo strany trénera, či funkcionára, alebo u vyspelejších hráčov samotnou rozumo-

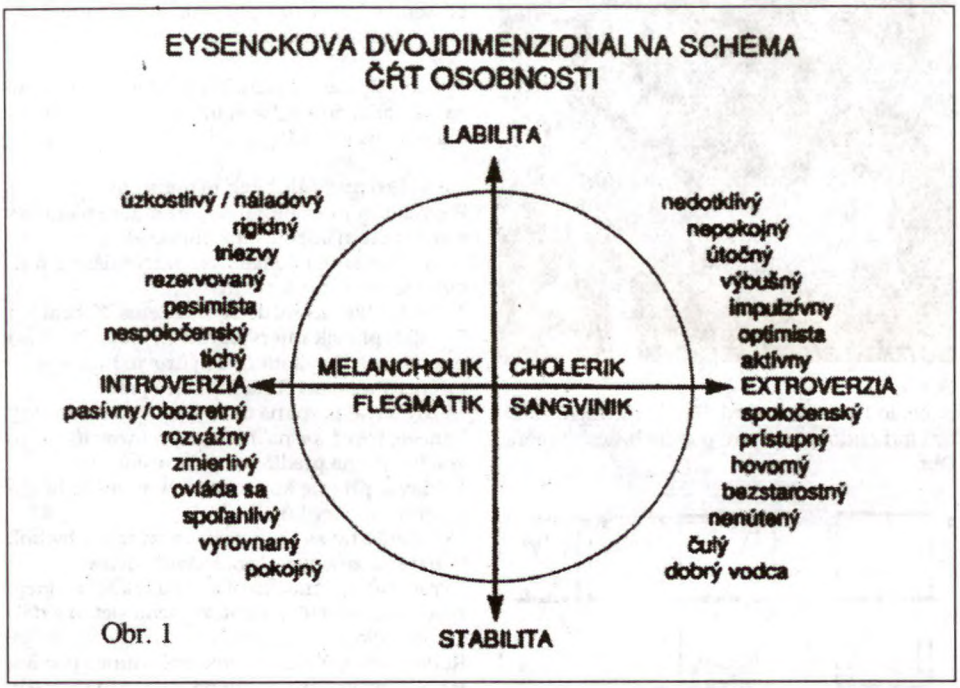

Obr. 1

istými a nepresnými.

Rozdielnosť vo výkone medzi tréningom a zápasom sa môže ešte viac prehlbovať u tých jedincov, ktorí majú sklony k aberáciám. Príčinou týchto odchyliek môžu byť nasledujúce faktory: dedičné dispozície, doteraz nám neznáme procesy v mozgu, nevhodná výchova, spoločenské prostredie, prípadne nízka frustračná tolerancia. Mnohé konfliktné situácie vznikajú počas zápasu, či súťaží. Mnoho hráčov reaguje veľmi negatívne, ba až žalostne na rozhodcu (najmä ak podania nie sú v súlade s pravidlami stolného tenisu). Hráč to hodnotí zo svojho pohľadu, nie však objektívne. Dôsledkom toho je, že pri nasledujúcich loptičkách nie je hráč v potrebnej miere koncentrovaný. Strata koncentrácie znamená aj stratu bodov. Nedostatočné ovládanie pravidiel stolného tenisu či súťažného poriadku pripravujú hráčom niekedy veľmi ťažké chvíle. Ďalšou príčinou slabšieho výkonu bývajú niekedy rušivé vplyvy a reakcie divákov, dokonca trénerov, rodičov, ale aj súperov či spoluhráčov. Často stačí malý podnet, že niekto zatlieska pri chybne zahratej loptičke. (obr. 2) Značný vplyv na výkonnosť hráča majú motivačné a emočné faktory. Motivácia totiž bezprostredne ovplyvňuje úroveň aktivity a v stolnom tenise naviac aj pohotovosť k reakcii. Zo skúsenosti vieme, že v niektorých prípadoch nadmerná motivácia nie je vhodná (zväzuje hráčovi ruky i nohy), Potrebuje optimálnu motiváciu, tá vyhovuje psychickému typu hráča, jeho rezistencii, stavu trénovanosti, teda jeho reálnym možnostiam. Negatívne prehnaná motivácia sa prejavuje frustráciou. Jej príčiny vedú k podceňovaniu súpera, družstva či trénera. Súvisí aj s osobným zlyhaním a vyvrcholuje niekedy k neadekvátnemu vou analýzou a úvahou. Osvedčuje sa aj forma projekcie – prenášanie obrazu vlastného vnútra, napr. ako by pri tejto hernej situácii vystupoval "môj vzor" – špičkový hráč. Príklady negatívnych obranných reakcií sú: nadávky – smerom k svojej osobe či k súperovi, rozhodcovi, funkcionárovi, trénerovi či k divákom,

- výhrady voči prítomnosti určitej osoby na zápase
- prudké odkopnutie loptičky alebo jej prudké odstrelenie mimo hrací priestor
- odhodenie rakety, udieranie do stola či do ohrádok,
- niekedy hráč príčinu nevydareného úderu hľadá v zlom poťahu rakety
- prenos viny zo seba na trénera
- verbálne komentovanie svojich nedostatkov ("nejde mi spin"), čím odhaľuje hráč svoju labilitu, ba ešte naviac upozorňuje tým súpera na svoje ťažkosti,
- deti, ale aj adolescenti reagujú na neúspech aj plačom.

Frustračný tlak na hráča sa zvyšuje v záverečnom sete pri vyrovnanosti súpera a u labilnejších prichádza vnútorný zlom. Labilnejší hráč hru nekontroluje, po taktickej stránke hrá nerozumne, dokonca sa snaží koniec zápasu urýchliť. Značnú pozornosť v stolnom tenise treba venovať aj odstraňovaniu distresu. Prekvapivá akcia súpera a vyvedenie z pohody distresovou situáciou spôsobuje aj u vrcholových hráčov pokles pozornosti, spomalenie pohybovej reakcie, chýba odvaha na riskovanie, ba niekedy aj strata trpezlivosti a zbŕkle riešenie herných akcií – výsledkom čoho je prehratý set, ba i zápas. U hráčov stolného tenisu, ktorí sú psychicky labilní, sa stretávame s niektorými ťažkosťami v somatickej a psychickej oblasti. Príkladom somatických príznakov môžu byť bolesti hlavy, žalúdka, črevné ťažkosti, zvieranie a tlak v oblasti srdca, kolísanie krvného tlaku, pocity únavy a iné. V psychickej oblasti sa stretávame so stavmi predráždenosti, ktoré sú sprevádzané neadekvátnymi reakciami, so stavom zníženej schopnosti koncentrácie ako aj s celkovým psychomotorickým nepokojom. Prejavujú sa aj stavy úzkosti, depresívnych nálad, ba aj poruchy spánku (D. Seefeldt 1980).

Závery: úlohou trénera od začiatku vývoja hráča je poznávanie psychiky, sústavné pozorovanie jeho reakcií a konania. Psychika sa viac odhaľuje v zápasoch, ako v tréningovom procese, preto je potrebné sledovať psychické reakcie najmä pri krízových momentoch a pri zvratoch hry. Pochopiteľné je, že tréner sa snaží poznať aj pomery v rodine, v škole, ale aj v mimošportovom prostredí, aby poznal všetky vplyvy na osobnosť hráča. Najviac rezerv v trénerskej práci, čo sa týka oblasti psychologickej prípravy hráčov, máme v motivácii, vo vytváraní pozitívnych charakterových vlastností a najmä vo výchove odolnosti proti frustrácii a neurotizácii.

Úlohou trénerov je učiť hráča ako predchádzať neurotickým reakciám, ako odstraňovať akútne či chronické konfliktné a distresové situácie, eventuálne viezť hráčov k nácviku adaptácie na tieto situácie. V tréningovom procese úmyselne navodzovať a modelovať psychické záťaže. Modelovať ich tak, aby hráča neprekvapili v priebehu zápasu. (Macák, 1994)

Pár slov k významu psychickej prípravy. Úspech tréner dosiahne, ak vo svojej práci bude cieľavedome prelínať prípravu kondičnú, technickú, taktickú so psychologickou prípravou. Dosiahne to vtedy, ak sa bude skutočne zaujímať o psychológiu a ak nevynechá žiadnu príležitosť k rozširovaniu svojich poznatkov v tejto zaujímavej vednej disciplíne. Sústavne treba hľadať cesty pre využívanie nových poznatkov v tréningovom procese, no v prvom rade sa usilovať o vlastnú osobnú psychickú vyrovnanosť.

Jarolím Koprda

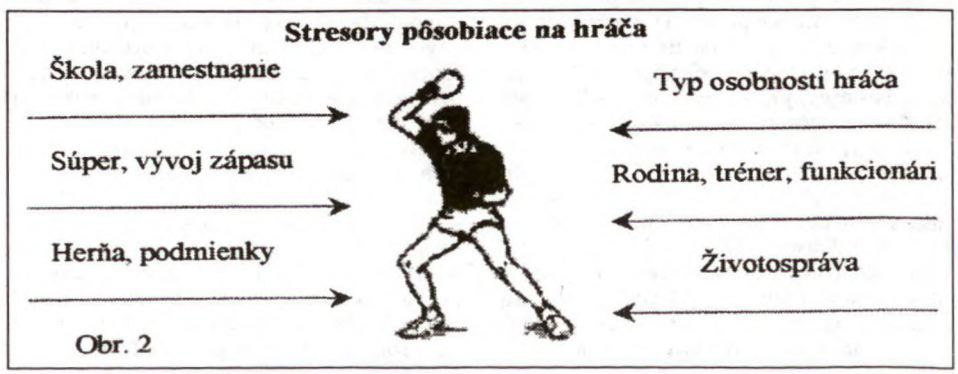

Obr. 2

Galéria talentov - profily mladých hráčov Slovenska

ĽUBOMÍR PIŠTEJ
(6. 3. 1984, Prešov)

Majster Európy v zmiešanej štvorhre juniorov 2001. ŠKST Sporiteľňa Bratislava člen reprezentačného družstva juniorov Slovenskej republiky 1997 - 2001. Študent Gymnázia ul. L. Sáru 1, Bratislava. Pôsobenie v predchádzajúcich kluboch: TJ Štart VD Prešov 1993 - 1996 MKST Hubeného Bratislava 1997 - 1999
* jeho súčasným trénerom v klube ŠKST Sporiteľňa Bratislava je Ľubomír Kokeš, tréner A licencie
* trénerom v RD SR juniorov na MEJ 2000 a 2001 bol Ing. Anton Kutiš, hlavný tréner mládeže SSTZ
* predchádzajúci tréneri: Vladimír Pištej, Mgr. Martin Kosán, Jozef Bardoň, Mgr. Miroslav Kolář
* systematického tréningu sa zúčastňuje od 7 rokov
* v súťažnom ročníku 2000/2001 štartoval v 1. celoslovenskej lige, v ročníku 2001/2002 v medzinárodnej Superlige
* za svoje najhodnotnejšie doterajšie výsledky považuje: 1999 a 2000 na MEJ bronzové medaily v zmiešanej štvorhre juniorov /s Filistovovou/, na MEJ 2001 zlatá medaila v zmiešanej štvorhre juniorov /s Filistovovou/, strieborná medaila v družstvách juniorov, zlatá medaila a vo dvojhre juniorov na MMJ Slovinska 2001
* člen družstva ŠKST Sporiteľňa Bratislava , ktoré získalo titul majstra Slovenska na rok 2000
* v rebríčku dosiahol pozíciu: SR - muži: 8. miesto /k 1. 1. 2001/
* SR - juniori: 1. miesto /k 1. 4. 2001/, ETTU - juniori: 14 miesto /rok 2000/
* hrá s raketou: drevo Stiga - Legend, Tibhar rapid D - TECS
* Herný systém: ofenzívny hráč s obojstrannou topspingovou nátlakovou hrou
* absolvuje 6 tréningov v týždni, v celkovom počte 12 hodín.
* Jeden z najprogresívnejších a najtalentovanejších mladých hráčov Slovenskej republiky, najúspešnejší hráč RD SR na MEJ 2001 v Terni. Pri zvýšení a skvalitnení trénovanosti má predpoklady zaradiť sa v ďalšom období medzi absolútnu špičku slovenskej reprezentácie.

LENKA KMOTORKOVÁ
(11. 4. 1987, Topoľčany)

* Majsterka Európy v štvorhre kadetiek 2001
ŠKST Topoľčany
* člena reprezentačného družstva kadetiek Slovenskej republiky od r. 1999
žiačka ZŠ Tribečská ul., Topoľčany
* materský klub - ŠKST Topoľčany / predtým Arttep Pap Topoľčany/
od r. 1994, kedy začala so systematickým tréningom
* jej klubovým trénerom je Dušan Michalka, trénerom individuálnej prípravy na MEJ 2001 bol Ing. Anton Kutiš, hlavný tréner mládeže SSTZ
* predchádzajúcimi klubovými trénermi Lenky boli: Peter Belica, Soňa Fížová, Jozef Fabo, Jozef Bardoň
* v súčasnosti štartuje za družstvo žien Superligy, 1. ligy a dorasteneckej ligy ŠKST Topoľčany
* doterajšie najlepšie výsledky:
- zlatá medaila na MEJ 2001 vo štvorhre kadetiek /s Tapaiovou - Juh./
- bronzová medaila na MEJ 2001 vo dvojhre kadetiek
- bronzová medaila na MEJ 2J001 v zmiešanej štvorhre kadetov s Jakabom - Mad.
- dvojnásobná majsterka Slovenska vo dvojhre mladších žiačok a starších žiakov
- členka družstva žien 1. ligy 1999/2000 ŠKST Topoľčany - 1. miesto V slovenskom a európskom rebríčku kadetiek 2000/2001 - 1. miesto
* používa raketu: drevo Stiga, poťahy - Sriver
* je hráčkou univerzálneho spôsobu hry
* doterajšia trénovanosť v týždni - 8 tréningov, spolu 11 hodín.
* Patrí medzi najtalentovanejšie mladé hráčky Slovenska, čo preukázala aj na medzinárodných štartoch, najmä na MEJ 2000 v Bratislave a na MEJ 2001 v Terni. Jej herný spôsob jej umožňuje účinnú odpoveď na herné situácie súperiek, má dobrú hernú istotu i psychickú odolnosť. Pri jej húževnatosti a postupnom zvyšovaní trénovanosti sa iste ešte viac preukáže jej veľký talent a dosiahne ďalšie prenikavé úspechy.

DOMINIKA KOLÁŘOVÁ
(19.12.1987, Bratislava)

* žiačka ZŠ Plickova ul. v Bratislave
* TTC Olympic Viedeň
* členka reprezentačného družstva kadetiek Slovenska od r. 2000
* hrala v predchádzajúcom klube MKST Hubeného Bratislava od r. 1996
* jej trénermi sú rodičia - Jana Kolářová a Mgr. Miroslav Kolář. Na MEJ 2001 v Terni trénerkou RD SR kadetiek bola Jana Kolářová
* v súčasnosti hrá rakúsku ligovú súťaž za TTC Olympic Viedeň
* pozoruhodnejšie doterajšie výsledky Dominiky:
* 6-násobná majsterka Slovenska mladších a starších žiačok
* 1.miesto na MM kadetov Juhoslávie v súťaži družstiev dievčat 2001
* 3.miesto na MM kadetov Portugalska v súťaži družstiev kadetiek 2000
* pozícia v rebríčku Slovenska st. žiačok 3. miesto, v európskom rebríčku kadetiek 15. miesto - 2001
* hrá raketou - drevo Joola K1, poťahy Donic
* tréningový proces absolvuje v rozsahu: 8 tréningov, celkove v mikrocykle 16 hodín
* cení si výsledok, ktorý dosiahla na MM mládeže Portugalska a to víťazstvá nad hráčkami čínskeho pôvodu.
Dominika je húževnatá a športovo ctižiadostivá mladá talentovaná hráčka s kvalitnou hráčskou technikou. Trpezlivý systematický tréning s postupným zaťažovaním jej iste prinesie ďalší rast výkonnosti a napredovanie v mládežníckej reprezentácii Slovenska.

DANIEL POLÚCH
(9. 2. 1987, Bánovce nad Bebravou)

* ŠKST Topoľčany
* člen reprezentačného družstva Slovenska kadetov od r. 1997. Účastník MEJ 2001 v Terni
* žiak Gymnázia v Topoľčanoch/
* materským klubom je ŠKST Topoľčany /predtým Arttep Pap Topoľčany/
* súčasným klubovým trénerom je Dušan Michalka. Predchádzajúcimi trénermi mu boli: Viliam Kajzer, Jozef Fabo, Jozef Bardoň
* systematického tréningu v ŠKST Topoľčany sa zúčastňuje od r. 1995
* štartuje za materský klub v súťažiach 1. ligy, 3. ligy a 1. dorasteneckej ligy
* doterajšie výraznejšie výsledky Daniela sú:
- 3. miesto vo dvojhre na MT Satelit v Maďarsku
- 1. miesto /2x/ na MT v Haushane /Nemecko/
- 4 - násobný majster Slovenska ml. žiakov
- 1. miesto na kontrolnom turnaji SR st. žiakov
* v slovenskom rebríčku st. žiakov 1. miesto, v rebríčku juniorov 15. miesto 2000/2001
* používa raketu: Viskaria, Sriver - Butterfly
* tréningové zaťaženie v mikrocykle : 8 tréningov/15 hodín
* ofenzívny obojstranný topspinový hráč. Pre jeho ďalší výkonnostný rast a úspešnejšie účinkovanie v mládežníckej reprezentácii Slovenska, pri jeho talente sa očakáva väčšia všestranná trénovanosť a úderová činnosť.

MATRIX, a. s.
špecializovaná predajňa na stolný tenis
ponúka športové oblečenie a športové potreby od firiem JOOLA a BUTTERFLY
Matrix, a. s.,
Sasinkova 73,
901 01 Malacky
Tel.: 034/77233-12

*Blahoželáme k životným jubileám * Blahoželáme k životným jubileám * Blahoželáme k životným jubileám*

Ing. Róbert HARENČÁR – 70 rokov

Jubilujúci šéf veteránov

Veteránske stolnotenisové hnutie na Slovensku je z roka na rok silnejšie. Jeho hnacím motorom je už niekoľko rokov Ing. Róbert Harenčár, predseda Slovenského klubu veteránov, ktorý tohto roku oslávil v dobrom zdraví sedemdesiate narodeniny. Nenapraviteľný optimista, skúsený organizátor, ale predovšetkým úprimný ctiteľ stolného tenisu je pri všetkých veteránskych súťažiach nielen ako zodpovedný funkcionár, ale aj ako ich priamy zanietený aktér. Hrá rovnako oduševnene či štartuje na turnaji v niektorom kúte Slovenska, alebo v svetových metropolách na MS či ME. Rodák z Hliníka nad Hronom, ktorý vyrástol v Dobšinej, sa so stolným tenisom zoznámil ako 8-ročný a hoci koketoval aj s ďalšími športami ako napríklad futbal, volejbal, lyžovanie, basketbal či atletika, zostal mu verný až doteraz. Jeho bohatá mládežnícka a politická činnosť (bol čelným mládežníckym funkcionárom na Slovensku i v Československu, poslancom FZ i SNR, po revolúcii v r.1989 prvým námestníkom ministra zahraničných vecí a do dôchodku odchádzal ako 65-ročný z postu veľvyslanca SR na Ukrajine) mu neumožnila dosiahnuť vrcholnú výkonnosť, za to v dôchodku sa jeho výkonnosť zlepšuje od sezóny k sezóne. Želáme jubilantovi do ďalších veteránskych rokov pevné zdravie a istú ruku v súbojoch v jeho novej vekovej kategórii "nad 70 rokov".

Ján JUSKO – 70 rokov

Obetavý organizátor z východu

Medzi najaktívnejších organizátorov stolného tenisu na východe Slovenska patrí v povojnovom období nesporne Ján Jusko, ktorý nedávno oslávil už 70. narodeniny. Aktívne hrával svoj obľúbený šport v rokoch 1949 – 19668 v drese Spojov Košice i Slovana ČSTZV Košice v prvoligových tímoch, ako aj v nižších súťažiach, ale predovšetkým sa venoval zabezpečeniu stolnotenisových súťaží vo východoslovenskom regióne. Významný je aj jeho prínos k vzdelávaniu našich trénerov i rozhodcov. Desať rokov bol vedúcim oblastného strediska školenia v Košiciach a spolupodieľal sa aj na programovo- učebnom texte pre telovýchovnú školu. Za dlhoročnú prácu v prospech stolného tenisu mu patrí poďakovanie i úcta slovenskej stolnotenisovej rodiny.

František ANDRÁSY - 70 rokov

Ferko stále aktívny

Dlhoročný známy stolnotenisový funkcionár a organizátor Ferko Andrásy sa dožil významného životného jubilea - 70 rokov. Prvé plodné funkcionárske roky mal v STO Slávia VŠ Bratislava 1950 - 1960, neskôr ako vedúci prvoligového družstva celoštátnej súťaže Štart VD Bratislava v r. 1960 - 1967, tiež v Lokomotíve Bratislava - Rača 1967 - 1990 a v ŠKST Sporiteľňa Bratislava 1990 - 1994. Tajomníkom sekcie ST SÚV Sokol bol 1947 - 1952 a predsedom sekcie ST v DŠO Slávia v r. 1952 - 1956. Pracoval ako člen registračnej a ŠTK slovenskej sekcie a zväzu 1954 - 1960 a 1966 - 1973. Bol tiež členom bratislavského zväzu ST. Doteraz vykonáva funkciu tajomníka komisie ST pri Slovenskej asociácii akademického športu. Ferkovi Andrásymu želáme veľa pevného zdravia a ďakujeme za jeho dlhoročnú prácu v rozvoji stolného tenisu.

František Balušič - 70 rokov

Tam, kde lieta loptička

Jeden zo zakladateľov stolného tenisu v Klátovej Novej Vsi František Balušič oslávil významné životné jubileum - 70 rokov. So stolným tenisom začal ako pätnásťročný. S výkonnostným stolným tenisom získal kontakt v Prahe počas vojenskej základnej služby, kde mal možnosť stretávať sa s poprednými pražskými hráčmi. Bol hráčom okresnej a krajskej súťaže, kde bol oporou družstvu Klátovej Novej Vsi. Je ešte stále aktívnym hráčom v súťažiach veteránov, lebo sa dobre cíti tam, kde lieta celuloidová loptička. Členovia STK Klátova Nová Ves, OSTZ Partizánske a KSTZ v Trenčíne i ostatní stolní tenisti mu želajú k životnému jubileu pevné zdravie, chuť do života a ešte mnoho víťazstiev medzi veteránmi.

Tibor STRAKOŠ - 60 rokov

Agilný funkcionár a rozhodca

Dlhoročný hráč a funkcionár stolného tenisu sa v tomto roku dožil významného životného jubilea - 60 rokov. So stolným tenisom začal ako aktívny hráč v roku 1963 v STK Klátova Nová Ves, kde hrával až do svojho 52 roku v krajskej súťaži. Od roku 1963 bol členom okresného STZ v Topoľčanoch a od r. 1969 bol tiež členom krajského zväzu Západoslovenského kraja, od r. 1986 jeho predsedom. Od r. 1997 doteraz zastáva funkciu predsedu Krajského stolnotenisového zväzu v Trenčíne. Aktívne hrával aj za telesne postihnutých športovcov. Je všestranne agilný funkcionár a rozhodca, úspešne sa podieľal na organizovaní stolnotenisových podujatí v rámci kraja a Slovenska, hlavne Satelitného turnaja v Topoľčanoch. Je držiteľom mnohých ocenení i zlatej Jánskeho plakety. Želáme mu veľa ďalších životných úspechov, pevné zdravie a radosť zo stolného tenisu. Tibor, ďakujeme Ti za Tvoju dlhoročnú prácu!

Štefan Horváth - 60 rokov

Funkcionár zo Žitného ostrova

Predseda SSTZ z obdobia 1980 - 1983 a 1986 - 1989, kvalitný organizátor stolnotenisových podujatí domáceho i medzinárodného charakteru, popredný športový a stolnotenisový pracovník Slovenska a dunajskostredského okresu, mal pred niekoľkými týždňami životné jubileum - 60 rokov. Bol jedným zo zakladajúcich členov STO DAC Dunajská Streda a predsedom oddielu v r. 1974 - 1983, kedy hráči a družstvá patrili medzi popredné slovenské oddiely. Vyznačoval sa organizačnými schopnosťami a významne sa podieľal na príprave ME 76, ME 86, MEJ 81, TOP-12, EL, MM kadetov a juniorov. Ako tréner II. triedy sa v r. 1974 - 1983 zapájal aj do trénerskej práce s mládežou v Dunajskej Strede. Činný bol nielen v slovenskom zväze, ale aj vo federálnom, kde bol predsedom hospodárskej komisie 1976 - 1980 a zastával tiež i funkciu podpredsedu ústredného stolnotenisového zväzu 1980 - 1983 a 1986 - 1989. Je jedným z funkcionárov stolného tenisu na Slovensku a v ČSSR, ktorý sa podieľal na jeho rozvoji. Do ďalšieho života mu prajeme veľa zdravia a úspechov.

PaedDr. Jarolím Koprda - 60 rokov

Pedagóg s pingpongovým srdcom

Životné jubileum - 60 rokov tiež oslávil dlhoročný funkcionár a tréner mládeže z Nitry. Hráčsku činnosť vyvíjal počas šesťdesiatych rokov ako hráč STO Družstevník Sládečkovce v krajskej súťaži a v II. lige. V rokoch 1982 - 1996 bol trénerom mládeže v STO Plastika Nitra. Úspešne absolvoval DŠT I. tr. na FTVŠ UK v r. 1980. Bol členom predsedníctva Slovenského zväzu stolného tenisu, predsedom TR a TMK v r. 1972 - 1978 a člen ÚTR a TMK ústredného zväzu 1975 - 1978. Aktívne sa podieľal na príprave mnohých celoštátnych a celoslovenských stolnotenisových podujatí - MM ČSSR, Dunajského pohára, ME 76, M Slovenska juniorov a kadetov a ďalšie. Je činný aj v publikačnej činnosti - je autorom odborných článkov o talentovanej mládeži v ST v časopise SSTZ. V súčasnosti pracuje ako pedagóg na ZŠ sv. Marka a Univerzity Konštantína filozofa v Nitre. Je trénerom ŠT v Nitre a členom TMK SSTZ. Želáme veľa ďalších šťastných tvorivých rokov a pevné zdravie.

Miroslav MAREK - 50 rokov

Aj po boku prezidenta

Slovenský stolný tenis má mnoho významných osobností, ale medzi najvšestrannejšie patrí určite Miroslav Marek, ktorý v mesiaci jún oslávil v dobrej kondícii 50. narodeniny. Je pravda, že už niekoľko rokov nehrá v dlhodobých slovenských súťažiach, ale svoje majstrovstvo dokazuje aj dnes po boku prezidenta SR Rudolfa Schustera, s ktorým vyhrali všetky turnaje VIP, na ktorých vo štvorhre štartovali. Zdá sa, že prvému mužovi Slovenska náš jubilant radí dobre nielen v otázkach športu, ale aj pri súbojoch za zelenými či modrými stolmi ...

Miroslav Marek, zostal verný Záhoriu dodnes. Najskôr hral stolný tenis za ČH Malacky, potom miestnu Lokomotívu, neskôr Strojár a TTC Hirocem Malacky, aby nakoniec založil vlastný klub MAREKA Malacky, ktorý sa v sezóne 2000/2001 stal majstrom Slovenska. Jubilant však patril aj medzi našich úspešných trénerov. Najskôr v TJ Strojár Malacky, s ktorým získal cenný titul majstra ČSFR a potom aj v mužskej reprezentácii Slovenska, ktorú viedol v r. 1993 - 94. Jedno volebné obdobie zastával funkciu predsedu sponzorskej komisie SSTZ a ďalšie aj funkciu podpredsedu Slovenského stolnotenisového zväzu. Miroslav Marek patrí aj medzi významných organizátorov veľkých stolnotenisových podujatí. Dlhé roky zastupuje firmu Butterfly na Slovensku a dnes aj ďalšie stolnotenisové spoločnosti a úspešne si počína aj vo významnej funkcii v manežmente jedného z najvýznamnejších slovenských podnikov - v Transpetrole. Všestrannému jubilantovi želáme najmä pevné zdravie do druhej päťdesiatky a veľa radostí z úspechov malackého a slovenského stolného tenisu.

Informácie zo zasadnutí Výkonného výboru Slovenského stolnotenisového zväzu

BRATISLAVA, 2. 3. 2001

* VV SSTZ zobral na vedomie informáciu o rokovaní Valného zhromaždenia AŠZ, ktoré sa pretransformovalo na Konfederáciu športových zväzov. Predsedom sa stal p. Ihring, podpredsedom p. Tomaškovič a generálnym sekretárom Dr. Zdenko Kríž (bol zvolený na dva roky).
* Stolní tenisti František Tokár, Alica Grófová – Chládeková a Vladimír Miko sa umiestnili v ankete o najlepšieho športovca storočia. Víťazom ankety sa stal Ondrej Nepela.
* Uskutočnilo sa rokovanie s p. Javorkom – predsedom SAŠŠ v súvislosti s pripravovanými majstrovstvami sveta škôl, ktoré sa uskutoční na Slovensku. Členmi organizačného výboru za SSTZ sa stali p. Bystričan a Ing. Hamran, v čestnom predsedníctve je Dr. Kríž.
* VV zobral na vedomie informáciu o turnaji TOP 12 v rakúskom Welse, ktorého sa zúčastnili Dr. Kríž, Ing. Hamran a p. Mihočko. Prebehli rokovania s prezidentom ETTU p. Bossim ohľadom MEJ, povolenia štartu hráča Gasymova. Ďalej sa uskutočnili stretnutia s predstaviteľmi českého, maďarského, rakúskeho a ruského zväzu, ako aj stretnutie s generálnou sekretárkou ETTU.
* ŠFTK schválil dotáciu 1 milión Sk na rekonštrukciu kotolne v Slovenskom stolnotenisovom centre na Černockého ulici.
* VV SSTZ schválil kandidatúru na TOP 12 juniorov (2003 – Ružomberok) a ME veteránov (2005 – Bratislava).
* V. Mihočko st. zhodnotil stav prípravy RD, kladne hodnotil Vianočné turnaje mužov a žien, ktoré sa uskutočnili po dlhšej dobe.
* Bola finančne vyhodnotená doterajšia príprava a štarty RD seniorov a mládeže. Účasť na turnajoch PRO TOUR, EL, MMJ a príprava bola vyčíslená na 600 000 Sk.
* Záverečná príprava bude prebiehať u mužov spoločne s mužstvom do 21 rokov a juniormi (vždy v utorok a vo štvrtok od 20. 3. 2001 v Bratislave). Mimobratislavským hráčom bude hradené cestovné a polovičné stravné (+ Pištej). Súčasťou prípravy bude spoločné sústredenie s družstvom Slovinska a Maďarska. Družstvu žien ponúkli spoločnú prípravu Slovinci, no kvôli klubovým povinnostiam slovenských hráčok sa nedala realizovať. Príprava prebehne v Topoľčanoch a v Bratislave za účasti mužského sparingu.
* Je potrebné stanoviť kritéria pre hráčov RD z hľadiska ich klubových súťaží, aby sa nestávalo, že hráči budú hrať neúmerne nízke súťaže v zahraničí, kde nemajú zabezpečenú možnosť pravidelného kvalitného tréningového procesu a výkonnostného rastu. Ženy: Ódorová (1. francúzska liga), Poliačková (1. nemecká liga – slabšie výsledky, pretože veľa času strávi na cestách medzi Nemeckom, Slovenskom a Českom, kde býva), Popova – 1. rakúska liga – nastal zlom vo výkonnosti, nižšie tréningové zaťaženie, prechod na veľkú loptičku).
* Je potrebné zvolať ŠTK k súťažnému ročníku 2001/2002 a 2002/2003 ku štrukturálnym zmenám súťaží, stanoveniu postupových a zostupových pravidiel.
* Vo vyhodnotení Slovenského pohára žien nastal problém v kategórii žien, pretože tri hráčky mali rovnaké výsledky. O víťazke pohára musí rozhodnúť žreb. Treba tiež preveriť výsledky hráčky Lučenkovej a v prípade rovnosti ju zaradiť do žrebovania o víťazku Slovenského pohára.
* VV SSTZ schválil obsahovú štruktúru časopisu Slovenský stolný tenis č. 1 a č. 2 na rok 2001. Odznela informácia o rokovaní s Ing. Podmaníkom o redakčnej a technickej spolupráci súvisiacej s vydávaním časopisu a zabezpečení tlače v Považskej Bystrici.
* Odznela požiadavka na členov VV SSTZ o zabezpečení inzercie do časopisu. VV SSTZ stanovil internú cenu časopisu na 20 Sk za kus. Každý krajský zväz odoberie 50 ks časopisov.
* V súvislosti s efektívnejším využívaním SSTC schválil VV SSTZ niekoľko opatrení na zlepšenie využívania priestorov s minimálnymi finančnými nákladmi.
* VV SSTZ schválil úpravu kancelárskych priestorov a vytvorenie ubytovacej kapacity pre 8 – 10 osôb. S tým súvisí vytvorenie nového vchodu do ubytovacej časti, prehradenie chodby a s ním súvisiaca úprava zabezpečovacieho zariadenia.
* VV SSTZ schválil vytvorenie priestoru pre potreby archívu SSTZ.
* VV SSTZ schválil finančné zabezpečenie M SR jednotlivcov.
* Predseda ŠTK kritizoval nedodržiavanie práva účasti na BT mládeže. Je potrebné doplniť pravidlo pre súťaž útechy na BT.
* Ohľadom prípravy MMJ v Senci odznela informácia, že SSTZ neprispieva finančnou dotáciou, bude sa podieľať iba organizačne, zabezpečí medzinárodnú agendu a dodá loptičky. OV garantuje účasť troch družstiev juniorov a junioriek vrátane trénerov a 1 vedúceho na náklady organizátorov. Komisia rozhodcov zabezpečí nomináciu hlavného rozhodcu a zástupcov hlavného rozhodcu a nahlási ich na odsúhlasenie na sekretariát ETTU. KR zabezpečí aj nomináciu zahraničných a domácich rozhodcov k stolom.
* Návrh nominácii RD: Medzištátny zápas mužov do 21 rokov Česká republika – Slovensko – Šereda, Pištej, Poliaček, Krkoška, Hamran, tréner V. Mihočko
* Ing. Hamran predložil písomný materiál – Súťažný poriadok ligy mužov do 21 rokov – bol prerokovaný o odporučený komisiou športovej reprezentácie a odporučený na realizáciu. Za trénera bol schválený V. Mihočko.
* VV SSTZ schválil návrh p. Sýkoru na udelenie A licencie p. Jeremenkovi a p. Saprykinovi.
* Ing. Hamran sa vzdal funkcie podpredsedu SSTZ z dôvodu jeho menovania do funkcie generálneho sekretára zväzu.
* Na návrh predsedu SSTZ bolo schválené, že do volebnej konferencie bude VV pracovať iba s jedným podpredsedom.
* VV SSTZ zobral na vedomie písomný materiál V. Mihočka o diferenciácii ŠŠS v SSTZ na rok 2001. Pri vytváraní nových ŠŠS je potrebné žiadať vyjadrenie krajských zväzov, aby sa vedel posúdiť skutočný stav.
* VV SSTZ schválil žiadosť STO Gemerská Poloma o zaradenie turnaja do kalendára SSTZ.
* VV SSTZ schválil žiadosť Technickej univerzity o dotáciu akademických majstrovstiev SR formou 30 ks loptičiek.
* Na základe odporúčania KSTZ Trenčín schválil udelenie čestných uznaní SSTZ a odznaku k 75. výročiu SSTZ Pavlovi Vojtelovi, Tiborovi Strakošovi, Júliusovi Jakubíkovi, Oliverovi Bralušičovi, Františkovi Bralušičovi (všetci z Klátovej Novej Vsi).
* VV SSTZ schválil Dr. Kríža ako delegáta na valné zhromaždenie SOV, ktoré sa bude konať 31. 3. 2001 a zároveň ho navrhuje za člena SOV. Schválil tiež Dr. Kríža za delegáta na VZ SZTK a Ing. Hamrana za člena prezídia KŠZ.
* Na návrh predsedu KŠR p. Mihočka bol do komisie kooptovaný Ing. Hamran – generálny sekretár SSTZ, Ing. Miko – tréner RD mužov a V. Mihočko ml. – tréner RD žien.

BRATISLAVA, 22. 5. 2001

* VV SSTZ vyhodnotil M SR dospelých v Ružomberku. Skonštatoval, že boli usporiadané na výbornej úrovni a vyslovil organizátorovi poďakovanie.
* Uskutočnilo sa zasadnutie o Dunajskom pohári v maďarskom Soprone. Turnaj dievčat sa uskutoční v dňoch 13. - 14. 10. v Bratislave, chlapci budú hrať v Neusiediele (Rakúsko).
* Uskutočňovalo sa rokovanie na MŠ SR ohľadom školských športových stredísk. Financovanie sa bude konať prostredníctvom športových zväzov. Na činnosť a mzdy trénerov a učiteľov sú vyčlenené prostriedky v celkovej výške 1 145 000 Sk. Mzdy od 1. 4. 2001 budú doplatené do júla 2001.
* VV SSTZ konštatoval fakt o nedostatku finančných prostriedkov na činnosť a s tým súvisiaci problém s vycestovaním na MS do Osaky. ŠFTK neposiela financie v dohodnutých termínoch. Prebieha rokovanie s nádejnými sponzormi (SIBAMAC, TOPVAR).
* Uskutočnilo sa valné zhromaždenie SOV, predsedom sa stal F. Chmelár, Dr. Z. Kríž sa stal členom VV SOV a predsedom komisie mládeže a mediálnej komisie.
* V rámci regionálnych projektov ŠFTK vyčlenil 200 000 Sk na opravu stolnotenisovej herne vo Vojčiciach.
* Prebehla inšpekcia príprav na ME veteránov v Aarhuse. Zo Slovenska je zatiaľ prihlásených 12 účastníkov, Popova je hosťom OV.
* V stolnotenisovej herni sa uskutočnil turnaj O putovný pohár prezidenta republiky a M SR polície.
* Na zasadnutí EYOD sa rozhodlo, že v rámci Európskych olympijských dní budú v rokoch 2003 (Paríž) a 2005 (Štokholm) prebiehať aj súťaže v stolnom tenise.
* Prebehlo rokovanie s podpredsedom čínskeho olympijského výboru ohľadom možnej spolupráce SSTZ s čínskym stolnotenisovým zväzom.
* VV SSTZ rozhodol o upravení hracieho systému BT mládeže. BT sa uskutočnia zvlášť pre chlapčenskú a dievčenskú kategóriu. Turnaje sa budú hrať na minimálne 6 stoloch a tretina vybratých vkladov musí ísť na zakúpenie cien. Všetky BT treba odohrať pred M - SR mládeže v termíne do 30. 4. 2001. Nasadzovacie rebríčky sa budú vydávať k 1. 5. 2001. M - SR sa uskutočnia termínoch 1. 5. - 30. 6.
* VV SSTZ schválil nominácie predložené komisiou rozhodcov: MMJ Francúzsko - Novotný, Chamula, MEJ Terni - Ing. Goláň, Fabo.
* Hodnotenie M - SR dospelých: V. Mihočko - skonštatoval kritický stav vo výkonnosti najmä v ženskej kategórii, kritizoval

Informácie zo zasadnutí Výkonného výboru Slovenského stolnotenisového zväzu

slabú trénovanosť u hráčov, ktorí nemajú záujem o zvyšovanie svojej výkonnosti. Prejavuje sa to najmä u prvoligových hráčov. A. Novák: M SR sa s výnimkou jedného zúčastnili všetci nominovaní rozhodcovia, skonštatoval, že je potrebné zvýšiť náročnosť hráčov najmä pri posudzovaní podania. Až na zlé správanie hráča Baženova voči rozhodcom vládla všeobecná spokojnosť so správaním sa hráčov.

BRATISLAVA 4. 7. 2001

* VV SSTZ zobral na vedomie inofrmáciu o hodnotení MMJ v Senci. Konštatoval jeho dobrú úroveň a ocenil umiestnenie slovenských reprezentantov (Pištej, Šereda – 1. miesto vo štvorhre, Filistovová, Kubríková – 3. miesto vo štvorhre, družstvo juniorov – 3. miesto).
* Dr. Z. Kríž sa ako delegát zúčastnil ME veteránov v Aarhuse. ME sa zúčastnilo 11 hráčov zo Slovenska, v kategórii nad 40 rokov získal pár Popova, Demírová 2. miesto.

VV zobral na vedomie informáciu o priebehu krajských konferencií. Uskutočnili sa vo všetkých krajoch s výnimkou Košického.

* V. Mihočko vyhodnotil úšasť slovenských reprezentantov na MS v Osake. Za uspokojivé považuje umiestnenia Ódorovej vo dvojhre (17. – 32.), páru Truksa – Ódorová vo štvorhre (17. – 32.), Truksu vo dvojhre (33. – 64.) a udržanie sa družstva mužov v I. divízii MS. Ostatní účastníci mali slabšie výsledky, vypadli v predkolách hlavnej súťaže. VV SSTZ vyslovil s účinkovaním ostatných reprezentantov nespokojnosť. Návrh opatrení je potrebné doplniť o nasledujúce body: muži budú pokračovať v spoločnej príprave hráčov zo superligových klubov s tým, že SSTZ im poskytne hrací priestor a obedy. Spoločnú prípravu žien komplikuje skutočnosť, že väčšina ich hráva v zahraničných kluboch. Ďalšia časť hráčok je sústredená v Topoľčanoch.
* VV SSTZ uložil p. Mihočkovi pripraviť návrh na zmenu predpisov o umožnení štartu najlepších žien v súťažiach mužov, s presným stanovením počtu hráčok, ktorých sa to bude týkať.
* VV uložil ŠTK pripraviť návrh na zmenu predpisov o zaradení juniora do zostavy družstva v každom stretnutí Extraligy a 1. ligy mužov.
* VV určil miesto a termín Konferencie SSTZ. Uskutoční sa 24. 11. 2001 v kongresovej sále Domu športu v Bratislave od 9.30 hodiny.
* VV schválil nomináciu na MEJ v Terni nasledovne: Vedúci výpravy: Ing. Hamran – na náklady ETTU, Juniori: Šereda, Pištej (na náklady SSTZ), Baženov, Palček (1/2 nákladov hradí SSTZ), Hašek (na vlastné náklady), Juniorky: Filistovová, N. Kolářová (na náklady SSTZ), Kubríková (1/2 nákladov hradí SSTZ), Kadeti: Paľovčík, Blažek (na náklady SSTZ), D. Polúch, T. Polúch (1/2 nákladov hradí SSTZ), Kadetky: Kmotorková, D. Kolářová (na náklady SSTZ), Kreškócziová (1/2 nákladov hradí SSTZ).
* Dr. Kríž sa zúčastnil na rokovaní Exekutívy ETTU – 3 dni na náklady ETTU.
* V bode rôzne Ing. Hamran informoval o ponuke na výmenu športovcov s francúzskou formou tréningového tábora – poskytnuté informácie klubom ŠKST Topoľčany, Mareka Malacky, ŠK Rača.

BRATISLAVA, 24. 9. 2001

* Dr. Kríž informoval, že Exekutíva ETTU rozhodla o pridelení TOP 12 Slovensku. Nakoľko nebola vyjasnená záležitosť leteckej dopravy na Slovensko, bola daná podmienka na zabezpečenie dopravy z Viedne do Ružomberka.
* VV vysoko pozitívne hodnotí organizačné zabezpečenie EL mužov v Nitre a schvaľuje odoslanie ďakovného listu p. Kobesovi a primátorovi Zlatých Moraviec, kde sa konala spoločná večera a kde bolo zabezpečené ubytovanie.
* MŠSR predložilo na dopracovanie súbor projektov potrebných pri financovanie zväzu v budúcom období.
* NKÚ skontroloval hospodárenie KŠZ za rok 2000 – najmä stolný tenis a triatlon. Nezistili sa žiadne závažné nedostatky.
* Dr. Kríž sa zúčastnil rokovania s p. Harenčárom – predsedom klubu veteránov a odovzdal mu športové vybavenie. VV odsúhlasil doplatok dotácie za rok 2000 vo výške 5000 Sk.
* VV zobral na vedomie list pána Vassalu o ukončení rozhodcovskej činnosti.
* Od budúceho roku bude platiť zákon o asignovanej dani, ktorý umožní venovať finančné prostriedky od platcov daní aj priamo určenému športovému subjektu.
* p. Bystričan informoval o podmienkach pre TOP 12: - problematická farba podlahy, je možné využiť leteckú linku na Sliač, predpokladané náklady okolo 500 000 Sk. Je potrebné zabezpečiť 200 000 Sk zo sponzorských príspevkov. Ružomberok potvrdil záujem o organizáciu tohto podujatia.
* p. Prúderová informovala o Dňoch športu 2001 v termíne 8. – 14. 10. 2001. Realizácia je možná počas celého októbra.
* VV SSTZ zobral na vedomie informáciu p. Mihočka o stave príprav a zložení RD. Zloženie realizačného tímu: Vedúci – Vladimír Mihočko, tréner mužov – Ing. Jarolím Miko, tréner žien – Vladimír Mihočko ml., kondiční tréneri: Doc. Anton Zrubák, Doc. Elena Strešková, lekár: MUDr. Branislav Delej. Termín kontrolného turnaja 23. – 24. 10. 2001.
* VV SSTZ schválil smernicu predloženú Ing. Hamranom – Podmienky pre uhrádzanie nákladov na turnajoch PRO TOUR.
* VV schvaľuje návrh Ing. Hamrana na úpravu smernice o cestovných náhradách. Paušálna náhrada za 1 km: osobné auto – 4 Sk, mikrobus – 5,50 Sk.
* VV SSTZ nominoval Ladislava Vozára ako delegáta SSTZ na výročnú schôdzu klubu ŠKST Topoľčany, ktorá sa uskutoční 8. 10. o 16.00.

BRATISLAVA, 22. 10. 2001

* Ing. Hamran informoval o ukončení prác na rekonštrukcii kotolne a o prácach na vytvorení ubytovacej časti v stolnotenisovej hale.
* M. Vozár informoval o výsledkoch na Dunajskom pohári v Rakúsku. Družstvo SR obsadilo 2. miesto, Pištej – 3. miesto do 21 rokov, Palček – 3. miesto juniori, Blažek – 1. miesto kadeti, Ježo – 4. miesto kadeti. V Dunajskom pohári dievčat v Bratislave obsadilo družstvo Slovenska celkove 1. miesto.
* VV SSTZ schválil nomináciu rozhodcov na PRO TOUR v Nemecku: Ing. Goláň – zástupca hl. rozhodcu, p. Čermák a Dufek – rozhodcovia pri stoloch.
* Ing. Hamran navrhol uskutočniť skúšky na medzinárodných rozhodcov spoločne so skúškami na medzinárodných hlavných rozhodcov, ktoré by sa mohli uskutočniť na budúci rok na Slovensku aj pre potreby okolitých štátov počas nejakého športového podujatia (MMJ).
* VV navrhol zloženie pracovného predsedníctva celoslovenskej konferencie SSTZ: Pracovné predsedníctvo: Dr. Kríž, Ing. Hamran, p. Bystričan, Ing. Goláň, Mandátová komisia: p. Novák, Balčák, Gurčík, Návrhová komisia: Dr. Brúderová, Dr. Gallo, Ing. Buczacki, Volebná komisia: Mgr. Peko, Dr. Vaniak, p. Bajzík, Skrutátori: L. Vozár, p. Kolářová (obaja budú zabezpečovať aj prezentáciu účastníkov konferencie). Treba zabezpečiť prípravu ďalších potrebných materiálov: volebné lístky na voľbu predsedu, volebné lístky na členov kontrolnej komisie, volebné lístky na druhé kolo volieb (v prípade potreby), pozvanie pre delegátov, pozvánka s programom, mandátový lístok, pokyny pre účastníkov, spracovanie programu konferencie. Pri prezentácie si je možné zakúpiť stolnotenisové publikácie od Dr. Demetroviča.
* VV SSTZ schvaľuje návrh nominácii RD: EL superdivízia ČR – SR: Ódorová, Poliačková, Marčeková (Kmotorková), EL superdivízia – ženy SR – Francúzsko, 13. 11. Malacky: Ódorová, Poličková, Klačanská (Kmotorková), MM Holandska (Roterdam): Ódorová, tréner Mihočko ml., MM Dánska (Farum): Truksa, Ódorová, tréner Mihočko – na vlastné náklady za podmienok náhrady nákladov podľa smernice SSTZ.
* VV schvaľuje Návrh na schválenie trénerských licencií A absolventom DŠT I. triedy na FTVŠ (na návrh TMK) a udelenie B-licencie Ing. Slancovi.
* VV zobral na vedomie list Telovýchovnej školy SZTK ohľadom nahlásenia požiadaviek do plánu seminárov a školení na rok 2002.
* VV SSTZ prerokoval žiadosť rodičov Elčina Gasymova o umožnení štartu na súťažiach jednotlivcov v rámci SR. Doriešiť treba možnosť jeho štartov v zahraničí (s ETTU a ITTF).
* M. Brúderová informovala o Dňoch športu 2001. Je potrebné nahlásiť počet zúčastnených osôb z jednotlivých krajov.
* Do konca novembra je potrebné spracovať projekty a odovzdať ich na MŠ SR. Podľa nich sa budú dotovať činnosti a podujatia.
* Mgr. Peko pripomenul, že je treba opraviť klubovú príslušnosť v slovenských rebríčkoch.
* Dr. Kríž informoval o vytvorení olympijského TOP tímu – A, B, C. Do B – tímu je zaradená Eva Ódorová, do C – tímu Pištej a Šereda. Informoval tiež o vytvorení Slovenskej športovej rady, ktorá je zložená zo 7 subjektov: KŠZ, SOV, SZTK, SFZ, SZĽH, SPV, ZTŠČ. Uvedené subjekty pokrývajú 95 % telovýchovy. SŠR má byť partnerom pre MŠ SR.
* Od 1. 1. 2002 bude vytvorený Národný športový inštitút, ktorý má poskytovať servis zväzom. Predpokladaný rozpočet je 20 miliónov Sk.

JÁN KOLLÁRIK - 80-ROČNÝ 16. 2. 1921

ZÁKLAD JE TRÉNING

Najstarší bývalý reprezentant Slovenska Ján Kollárik v tomto roku oslávil významné životné jubileum 80 rokov. Jedna z najväčších hráčskych osobností slovenského stolného tenisu, skromný človek - vynikajúci športovec, húževnatý, rýchly a spoľahlivý hráč útočného spôsobu obdobia 1939 - 1947. Bol 5-násobným majstrom Slovenska vo dvojhre a 3-násobný majster vo štvorhre. Bol tiež majstrom Bratislavy v r. 1943 vo dvojhre. Patril medzi stálych reprezentantov Slovenska, v r. 1943 zvíťazil vo dvojhre na MT v Španielsku. Na MT o Dunajský pohár 1944 v Bratislave bol členom RD Slovenska, ktoré obsadilo v družstvách 2. miesto. Bol hráčom ŠK Baťovany, OAP Bratislava, ŠK a Baník Handlová. Podrobnejšie informácie o hráčskej kariére J. Kollárika sú uvedené v Encyklopédii stolného tenisu Slovenska. Pri príležitosti životného jubilea i z hľadiska priblíženia stolného tenisu Slovenska obdobia 1934 - 1945, najmä mladšej generácie stolných tenistov sme požiadali pána Kollárika o rozhovor.

*** Pán Kollárik, ste najstarším bývalým reprezentantom Slovenska v stolnom tenise. Máte za sebou veľmi úspešnú reprezentačnú činnosť. Čo ste museli ako hráč všetko urobiť po športovej stránke, aby ste sa dostali do reprezentačného kádra**

- Najskôr by som vám chcel priblížiť, ako som začal hrať stolný tenis. Bol som ako malý chlapec, asi 9-ročný katolíckym skautom v Handlovej. Raz sa objavil v klubovni /SKS/ zelený stôl so sieťkou. Videl som hrať pána Hromádku ako ďaleko za stolom vracal loptičky na druhú stranu nad sieťkou stola. Veľmi ma zaujala táto hra, až mi otec kúpil drevenú raketu a neskoršie gumenú, s ktorou som začal hrávať. Trénerov som nikdy nemal. Kupoval som u obchodníka Lazaroviča loptičky PPSH a stáli 70 halierov 1 kus. Bol som nešťastný, keď sa rozbila loptička, lebo v tom čase som nemal peniaze na druhú. Postupom času som rozmýšľal, ako poraziť kamarátov pri zápasoch. Začal som smečovať a hrať útočnú hru. Bol to len forhend. Na turnaji v Handlovej za účasti hráčov SKS, SOKOL,RTJ som vyhral 3-krát majstrovstvá Handlovej a v roku 1934, 1935 a 1936 a putovný obraz „Madona s ľaliou", darovaný prof. Andrejom Klimanom mám doma ako peknú spomienku na prvú výhru v stolnom tenise. V roku 1937 po skúškach skúšajúcich zo Zlína som bol prijatý ako „Mladý muž Baťovej školy práce" do Zlína. V Zlíne som zložil skúšky do Obchodnej akadémie Tomáša Baťu. Tam som mal možnosť hrať stolný tenis s výbornými hráčmi ako Pazdírek, Kolář, Šnídl, Halaška a najlepšieho hráča prekárali TŘEPALA. Každý voľný čas som stál za zeleným stolom a hral s uvedenými hráčmi a až na Šebesťáka - Třepalu všetkých som časom porazil a tak som bol zaradený k zápasu Zlín - Juhoslávia. Bol to môj „ping - pongový" krst. Žiaľ v roku 1939 sme všetci Slováci museli odísť do Bošian. Baťovany sa stavali. Po dostavaní Baťovian sme bývali v drevenom baráku. V roku 1939 sme hrali nejakú súťaž. Raz z Bratislavy prišli hráči - ako sami hovorili - učiť nás hrať stolný tenis. No a teraz k uvedenej otázke: Vyhral som majstrovstvá Slovenska v rokoch 1939 - 40 a tak som bol zaradený do slovenskej reprezentácie, ale aj po vyhratých zápasoch s Bořutom, Balážim a hráčmi s PTE, DS, ŠKB, Poštári a iní.

*** Ako mladý mimobratislavský hráč ste sa stali niekoľkonásobným majstrom Slovenska v r. 1939 - 45. Štartovali ste za reprezentačné družstvo Slovenska v mnohých medzištátnych stretnutiach. Čo bolo prameňom týchto Vašich úspechov?**

- Žiaľ, nemal som možnosť hrať s reprezentačnými hráčmi. Jedine Štrebinger občas prišiel do Baťovian z Trenčianskych Teplíc a Jožko Mihal z Baťovian. Neboli to však tréningy ako také. Že som vyhral do roku 1942 majstrovstvá Slovenska z Baťovian, bola to moja silná vôľa k víťazstvám, aj dobrá práca nôh, nakoľko som stále útočil len s forhendom z bekhendovej strany. Koncom roku 1942 som bol povolaný ako vojak do OAP Bratislava. Neviem vám teraz presne povedať, kedy prišli ďalší tenisti do OAP. Boli to však dobrí hráči a to Čepčáni, Štrebinger, Gondžúr a Dr Lederer. V kasárňach sme dostali jednu miestnosť na hranie, resp. trénovanie. Pokúšal som si trénovať bekhend ako aj obranu. Útok s forhendom bol stále najlepší v zápasoch. Prameňom mojich úspechov bola „baťovčina" keď riaditeľ Lupták daroval pre víťaza krásny čestný aj putovný mramorový pohár a tieto poháre som vyhral ako majster Slovenska. Baťovci veľa písali o mojich úspechoch o baťovskej pevnej vôli a podobne. Riaditeľ Baťových závodov Lupták, vždy keď som prišiel ako vojak do Baťovian, dal mne a celej reprezentácii zadarmo tenisky podľa čísla každému hráčovi a hráčke, tiež vedúcim stolného tenisu. Moje trofeje ako „majster Slovenska" boli vystavené v Baťovanoch v hlavnom vchode vo vitríne Spoločenského domu. Štartovali ste v niekoľkých klubových družstvách. Kde sa Vám hralo najlepšie a aká bola hráčska konkurencia? Môžete povedať ako vyzeral Váš tréning? Najlepšie klubové družstvo bolo OAP. Ako som už povedal, mali sme jednu miestnosť v kasárňach na Mlynských Nivách, tam som pravidelne trénoval s hráčmi a to boli Štrebinger, Čepčáni, Gondžúr a Dr. Lederer. Pri útokoch, obrane a kontra smeče sme sa striedali. Jedna úsmevná hra bola medzi Čepčáním a Štrebingerom. Keď hrali priateľský zápas, Štrebinger vždy prehral, ale keď Štrebinger dal pod sieťku nejaké peniaze a tie aj Čepec /tak sme ho volali/ nikdy nevyhral. Keď sa hralo o čosi - stratil istotu v hre.

Spoločný úsmev s manželkou ako prejav radosti nad trofejami, ktoré získal J. Kollárik.

Nakoniec naše družstvo OAP bolo viackrát majstrom Slovenska.

Druhé najlepšie mužstvo, kde som hral, bolo viackrát majstrom Slovenska. Druhé najlepšie mužstvo, kde som hral, bolo handlovské v zložení: Janko Hurtík, Janko Citovský, Ďusko Turk a Kollárik. V tomto zložení sme hrali proti Prahe s hráčmi Andreadis a Tereba. Vtedy sa mi podarilo poraziť Andreadisa 21:12 a 21:10. Boli vaše úspechy na celoslovenskej a klubovej úrovni aj adekvátne oceňované? Na celoslovenskej úrovni sme dostali s p. Tokárom diplom „Za zásluhy na poli slovenského športu", podpísaný p. Jakubcom dňa 14. marca 1944. Na klubovej úrovni bolo spoločenské posedenie v OAP. V Baťovanoch sa po každom zisku titulu majster Slovenska konala oslava aj v Bojniciach. V zahraničí som nikdy nedostal peniaze od Morávka, ale v Bukurešti za autogram od divákov. Peniaze som ani nečakal, lebo som mal možnosť vidieť mnohé štáty, krásne mestá a peknú prírodu. V Štokholme mi podal ruku švédsky kráľ Gustáv, v Madride poriadal banket na našu počesť generál Moscardo /hrdina Alcazáru/. Často bol s nami náš veľvyslanec Dr. Mikuš. Spomínam si na krásy Španielska „Monserad" kráľovský palác „Eskorial", najväčšie múzeum Del Prado, býčie zápasy, krásy Barcelony, Madridu, San Sebastianu a čo je hlavné, že som neprehral so Španielmi ani jeden zápas. Prvý zápas sme vyhrali 5:2, keď dva body stratili Tokár a Boruta. Spomínam si na Paríž /zápasy sme hladko vyhrali/ na Eifelovku, Víťazný oblúk, Dom invalidov, kde je pochovaný Napoleon a jeho syn, Chrám Matky Božej a iné pamätihodnosti. Veľa by som mohol hovoriť napr. o Rumunsku, Chorvátsku, Maďarsku, Nemecku, Rakúsku, Dánsku. Pre nepredvídané okolnosti som nemohol hrať stolný tenis od polovice roka 1944 až do budúceho roka - nemal som ani jednu raketu.

*** Čo by ste odkázali našej súčasnej mladej generácii hráčov k dosiahnutiu ešte vyššej výkonnosti?**

- Základ je tréning a to veľa hrania. Mať dobrého trénera - priateľa, ktorý aj po psychickej stránke podporuje a vedie hráča a určuje spôsob jeho hrania podľa rôznych hráčskych schopností. Napr. pri stole musí mať bekhend aj forhend, rýchlu reakciu vracania loptičiek a vystihnúť slabosť v súperovej hre a vnútiť svoj spôsob hry súperovi. Ja som v živote nemal trénera ani ako reprezentant. Náš tréner Vladko Horváth, ktorý nechal na mňa môj spôsob hry proti súperovi i keď sme boli veľmi dobrí priatelia. Našim slovenským reprezentantom prajem veľa úspechov v zápasoch, ale aj v osobnom živote. **-ed-**

Prečo sa Piešťany nestali dejiskom majstrovstiev sveta 1932?

Piešťanské zmarené ambície

Už koncom 20. rokov 20. storočia išli o piešťanskom stolnom tenise samé dobré chýry. Tenisový klub Piešťany, riadny člen Československej table-tennisovej asociácie, sa v roku 1929 zhostil na jednotku usporiadania Medzinárodného tennisového turnaja o majstrovstvo Slovenska. Ako zdôrazňovala dobová tlač, išlo vlastne o neoficiálne majstrovstvá strednej Európy a záujem doma i v zahraničí bol značný. Napokon, mená víťazov hovoria za všetko: Szabados, Mednyanszká, resp. Szabados-Barna, Mednyanszká-Siposová. Čo meno, to majster sveta. A o rok neskôr, v roku 1930 sa uskutočnila v svetoznámych kúpeľoch rovnako úspešná repríza. Miesto šampionátu, Grand Hotel Royal opäť praskal vo švíkoch a za hracími stolmi dokazovali poprední svetoví stolní tenisti svoje umenie nadšenému publiku. Začiatkom 30.rokov kvalita stolného tenisu na Slovensku v domácich pomeroch stúpala, veď v sezóne 1930/31 získala PTE Bratislava historicky prvý titul majstra ČSR pre klub zo Slovenska. Preto ani veľmi neprekvapilo, že predsedníctvo TK Piešťany predostrelo Asociácii v Prahe, na V. valnom zhromaždení ČSTTA návrh na usporiadanie majstrovstiev sveta v ping-pongu 1932 práve v svetoznámom slovenskom kúpeľnom mestečku na Považí. Stalo sa tak už 18. októbra 1930. Návrh bol jednoznačne prijatý v znení, že Asociácia sa bude oficiálne uchádzať o pridelenie MS pre Československo. Malo sa tak stať na nadchádzajúcom svetovom kongrese v Budapešti 1931, pričom prednostné právo na usporiadanie svetového šampionátu prináležalo Piešťanom. Bolo to tak zaprotokolované v zápisnici pražského valného zhromaždenia.

Ľudovít Mutňanský, splnomocnený zástupca ČSTTA pre Slovensko, odchádzal z Prahy spokojný. Práve tento rodený Bratislavčan, duša vtedajšieho stolnotenisového diania u nás, ktorý ako sa sám vyjadril, presídlil do Piešťan z existenčných dôvodov v roku 1929, prijal miesto na riaditeľstve kúpeľov ako športový tajomník. V tom istom roku sa stal aj „predĺženou rukou" ČSTTA na Slovensku.

Piešťanský TK, uvedomujúc si svoju šancu, sa vo veľkom očakávaní pustil s predstihom do prípravných prác. Po budapeštianskom svetovom kongrese, na ktorom mimochodom, pomohlo prideleniu šampionátu Československu aj odstúpenie pôvodného kandidáta - Anglicka, vyšlo najavo niečo, s čím Piešťanci nepočítali. Medzinárodný sekretár Asociácie Zdeněk Heydušek totiž nefavorizoval Piešťany. Tento bývalý československý reprezentant, účastník I. MS 1926 v Londýne loboval za Prahu. Zdalo sa, že ide o klebety, ktorým sa všeobecne veľký význam nepripisoval, ale skutočnosť bola iná. Usporiadanie majstrovstiev sveta 1932 v stolnom tenise boli pridelené Prahe. Rozhorčenie a sklamanie členov TK Piešťany i „ping-pongových priaznivcov" bolo veľké. Azda najemotívnejšie zareagoval Mutňanský (na dobovej karikatúre). Výsledkom jeho reakcie bola rezignácia na funkciu zástupcu ČSTTA pre Slovensko. Stalo sa tak v decembri 1931. Útechou mu nemohlo byť napríklad ani konštatovanie v denníku Slovák: „Postup tohoto jednania našej Table-tennisovej asociácie zaiste veľmi nepríjemne prekvapí verejnosť a postaví ju do nie najlepšieho svetla. Rezignácia tajomníka Mutňanského dľa tohoto rozumieme a nemohol ináč ani jednať. Predsedníctvu Tennis-klubu Piešťany a tajomníkovi Mutňanskému zostáva tá malá útecha, že o uskutočnenie majstrovstva sveta v našej republike má najväčšiu zásluhu". Sám Ľudovít Mutňanský sa k „prípadu MS" vyjadril v Športovom týždni takto: „Moju zodpovednú funkciu by som nebol za žiadnu cenu zložil, keby sa výbor asociácie nebol dopustil hrubého porušenia jestvujúcich asociačných stanov v záležitosti „majstrovstiev sveta". Bez preháňania prehlasujem, že uskutočnenie majstrovstiev sveta v našej republike bez nášho podnetu návrhu a prispôsobenia nebolo by sa uskutočnilo. Výbor Asociácie zrušil nerešpektujúc zásadné uznesenie valného zhromaždenia a presunul právo usporiadania na Prahu. Postup tohoto jednania ma veľmi zarazil, stratil som dôveru voči výboru a nakoľko som nedostal nijaké vyrozumenie prečo a na základe čoho zrušili zásadné uznesenie najväčšej inštancie asociácie, jednanie toto ma prinútilo, aby som sa zriekol tejto funkcie". V nej ho vystriedal po abdikácii Jaroslav Kouklík. My iba dodávame: Na MS 1932 v Prahe získali muži ČSR po prvýkrát titul majstrov sveta v družtvách. V súťaži jednotlivcov sa prebojoval vo dvojhrách najlepší slovenský hráč Karol Morávek medzi posledných osem.

Igor Machajdík
Múzeum telesnej kultúry SR

MALACKÝ STOLNÝ TENIS JUBILOVAL

Už 65 rokov uplynulo odo dňa, kedy sa v Malackách začal organizovane rozvíjať stolný tenis a pri tejto príležitosti usporiadali funkcionári klubu MSK Mareka Malacky slávnostné stretnutie bývalých prvoligových hráčov, ktorí počas tohto obdobia úspešne reprezentovali mesto Malacky. Pozvanie prijali medzi inými úspešní hráči Malaciek ako Peňovský, Zúbek, bratia Ábelovci, Peko, Mihočko, Múčka, Ellingerová, Kozínková, ako aj ďalší, ktorých celuloidová loptička spojila s Malackami. Nezanedbateľným podnetom na oslavu bola i skutočnosť, že družstvo mužov MSK Mareka Malacky sa stalo po desiatich rokoch opäť majstrom Slovenskej republiky. Dňa 30. júna v popoludňajších hodinách sa všetci pozvaní zišli v priestoroch stolnotenisovej herne a mali si možnosť prehliadnuť výstavu fotografií, ktoré mapovali jednotlivé úseky malackého stolného tenisu. Po príhovore prezidenta klubu MSK Mareka Malacky Mgr. Vladimíra Gubu sa hostia presunuli do priestorov nového regeneračného zariadenia, ktoré bolo vybudované priamo v stolnotenisovej herne. Prítomní si prezreli saunu, posilovňu, rehabilitačné miestnosti, ktoré budú od novej sezóny slúžiť malackým „pingpongistom". Skôr narodení vyslovili záujem nahliadnuť do bývalej Sokolovne, kde v minulosti zvádzali so svojimi súpermi tuhé boje za zelenými stolmi. Pri menšom občerstvení v espresse Butterfly si všetci s nostalgiou zaspomínali na staré časy. V družných rozhovoroch sa pokračovalo i na bankete v hoteli Átrium, kde na hostí čakali bohato prestreté stoly a pri príjemných zvukoch cimbalovej hudby stretnutie pokračovalo do neskorších hodín. O spestrenie atmosféry sa postaral i známy operný spevák František Ďuriač. Všetci zúčastnení odchádzali s pocitom príjemne stráveného dňa a tešili sa na ďalšie spoločne prežité chvíle v Malackách.

-gu-

Dr. E. Demetrovič za asistencie prezidenta klubu Vladimíra Gubu prestrihuje pásku počas otvorenia nového regeneračného zariadenia klubu.

Majster Slovenska družstiev za rok 2000/2001 - MSK Mareka Malacky. Zľava: Truksa, Marek, Illáš, Grežo, Hašek, vpredu tréner Saprikin.

50 ROKOV ORGANIZOVANÉHO STOLNÉHO TENISU V KLÁTOVEJ NOVEJ VSI

Veľký sviatok v malej obci

Motto: Hrali sme to, hráme a budeme hrať pre svoje potešenie a pre radosť či sklamanie tých niekoľko skalných príveržencov a hlavne preto, aby sa na okolí blízkom i ďalekom vedelo, že dobrý šport môže byť aj v malej dedine!

Stolný tenis v Klátovej Novej Vsi sa začal hrávať dávno predtým, ako sa začala hrávať pravidelná organizovaná súťaž. Bolo to v roku 1933, keď do obce prišli dvaja príslušníci českých četníkov. Obaja boli dobrí hráči stolného tenisu a ich vzájomné zápasy boli tou najlepšou propagáciou. Netrvalo dlho a nadšencov stolného tenisu z radov domácich obyvateľov utešene pribúdalo. Veľkým prínosom pre rozvoj stolného tenisu v obci bolo účinkovanie učiteľa Jozef Žatku z Rybian, ktorý obohatil hráčov o mnohé nové prvky hry, tak, ako ich on získal na štúdiách. Roky 1940 až 1950 boli poznačené stagnáciou stolného tenisu v obci, ktorá bola zapríčinená druhou svetovou vojnou, partizánskym odbojom a potom znovuvybudovaním vojnou zničeného hospodárstva. Definitívne oživenie nastalo v roku 1951, keď sa v bývalom okrese Partizánske začala hrávať okresná súťaž družstiev v zložení štyria muži a dve ženy. Bolo to celkom prirodzené, pretože v Baťovej škole práce bolo mnoho kvalitných hráčov.

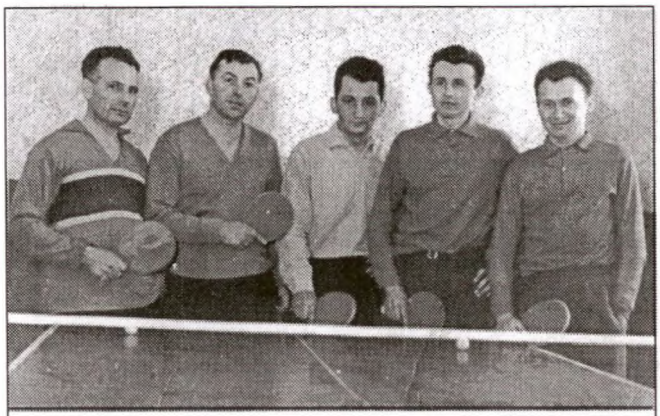

Víťaz II. divízie v roku 1964. Na snímke zľava Ľudovít Šarina, František Bralušič, Ladislav Jakubík, Vincent Boldiš, Pavol Vojtela.

Pri oživení stolnotenisovej tradície v obci boli najaktívnejší Jozef Bralušič, František Bralušič, Ľudovít Šarina a z predvojnových hráčov ešte Anton Hlavačka. Táto generácia hrala spolu niekoľko sezón bez toho, aby sa medzi nich niekto dostal. Lenže roky nešlo zastaviť a preto bolo treba myslieť aj na nasledovníkov. Veľmi dobrým pokračovateľom bol Pavol Vojtela, ktorý po návrate z vojenskej služby dokázal aj starším hráčom vštepiť nový útočný štýl hry. Po získaní hráčskych skúseností družstvo postúpilo na majstrovstvá kraja II. triedy, kde hralo skutočne dlhú dobu.

Práca starších hráčov prinášala ovocie vo forme nádejných dorastencov a žiakov. V priebehu niekoľkých rokov sa na solídnu úroveň vypracovali Július Jakubík, Ján Gašparík, Pavel Medo, a Milan Medo. K nim sa pridal Tibor Strakoš,. ktorý sa do obce priženil. Táto mladá generácia mala veľkú výhodu, že mohla hrať súťaže už od detstva. Preto ich napredovanie bolo omnoho rýchlejšie, ako v predchádzajúcich obdobiach. Už od žiackych rokov získavali úspechy Vladimír Šarina, Ján Šarina, Teodor Halmo, Oliver Bralušič, Miroslav Šarina, Štefan Jakubík, Pavol Maťaše, Július Hatala, Juraj Sporina, Peter Jakubík a mnohí ďalší. Z tejto skupiny hráčov najväčší úspech dosiahol Vladimír Šarina, keď sa ako hráč Topoľčian prebojoval v roku 1967 až na majstrovstvá ČSSR do Prahy.

Ďalšie roky boli v znamení striedania sa úspechov i neúspechov v okresnej i krajskej súťaži. Ale vždy sa našlo riešenie. Najväčšie úspechy dosiahol oddiel v uplynulých desiatich rokoch, keď mal v súťažiach štyri družstvá. Najlepšími boli ročníky 1997/98 a 2000/2001. Všetky štartujúce družstva splnili očakávania a v konečnom dôsledku sa majú čím pochváliť. O tom, že oddiel sa nenaháňal iba za športovými úspechmi svedčí aj skutočnosť, že v roku 1994 získal hráč a terajší vedúci oddielu Oliver Bralušič cenu Fair play.

Nastupujúca generácia ešte nemôže hovoriť o vynikajúcich výsledkoch, ale s pribúdajúcimi súťažnými ročníkmi a nazbieranými skúsenosťami sa pomaly, ale isto stanú nástupcami súčasných hráčov. Všetky generácie, ktoré sa pričinili o úspechy stolného tenisu v obci, mali a majú jedno spoločné - osobu Františka Bralušiča, ktorý bol doteraz pri všetkých úspechoch oddielu. Keďže jubileum je príležitosťou na spomienky, ktoré rokmi vyblednú. To naše v Klátovej Novej Vsi sme si dôstojne pripomenuli a najdôležitejšie fakty zosumarizovali v príležitostnej publikácii, ktorá bude aj budúcim generáciám pripomínať minulosť a súčasnosť stolného tenisu v obci.

Rok 1998 - stolní tenisti STK Klátová Nová Ves.

Tibor Strakoš

STOLNOTENISOVÉ SPOMIENKY

PRED 40 ROKMI

* Po niekoľkoročnej odmlke sa v Prahe v dňoch 28.- 29. 1. 1961 uskutočnili Medzinárodné majstrovstvá ČSSR za účasti 7 krajín /Belgicka, Maďarska, NDR, Poľska, Rakúska, Rumunska a ČSSR/. Víťazmi sa stali: Berezik, Piticová, Berezik - Sidó, Foldiová - Maathéová, Negulescu .Piticová. Z Čs. hráčov sa vo dvojhre umiestnil Staněk na peknom 3. mieste. Vo štvorhre prehrali až v semifinále Miko s Polakovičom a Tokár s Posejpalom.

* Topspinový úder po prvý raz účinne predstavil na MM ČSSR 1961 v Prahe 17-ročný maďarský reprezentant Rózsás /prehral až vo finále s Berczikom 1:3/, ktorý s týmto novým rotovaným úderom na tomto šampionáte spôsobil priam pohromu, keď zdolal Vyhnanovského 3:1, Kopidlanského 3:1, Andreadisa 3:2 a Staněka 3:0. Z maďarského družstva topspin ovládali aj Berczik a Péterfy. Sidó si osvojil proti topspinu protizbraň preklapovanie rakety nad stolom pri dopade loptičky. Na našich hráčov topspin bol veľkým prekvapením a ich loptičky pri topspinoch súpera lietali ďaleko a vysoko za stôl alebo do siete. S topspinom /úder s rýchlou vrchnou rotáciou loptičky /sa oboznámili maďarskí hráči pri svojom štarte v Japonsku v roku 1960 a ich učiteľom topspinu bol japonský hráč Naharaši.

* 31. 1. 1961 sa v športovej hale PKO v Bratislave pred 1500 divákmi uskutočnilo medzištátne stolnotenisové stretnutie reprezentačných družstiev mužov a žien ČSSR - Maďarsko. Muži ČSSR / Miko, Vyhnanovský, Staněk/ prehrali s družstvom Maďarska /Rózsás, Berczik, Sidó/ 1:5, keď jediný bod pre čsl. farby získal Staněk víťazstvom nad skúseným F. Sidóm 2:1. Družstvo žien ČSSR /Kroupová, Schwarzová, Uhrová/ prehralo so ženami Maďarska (Foldiová, Mátheová/ 2:3. Za ČSSR bodovala Kroupová víťazstvom nad Foldiovou 2:1 a Schwarzová víťazstvom tiež nad Foldiovou 2:0.

* 2.2.1961 v košickej športovej hale sa konalo ďalšie medzištátne stretnutie mužov a žien ČSSR s Rumunskom. Muži ČSSR zvíťazili 5:3 a ženy ČSSR prehrali 0:3. V našom družstve mužov nastúpili opäť Staněk, Miko, Vyhnanovský. Za naše farby bodoval Staněk víťazstvom nad Popescom 2:1 a nad Negulescom 2:0, Miko nad Kováčom 2:0 a Popescom 2:0, Vyhnanovský nad Popescom 2:0. Ženy ČSSR hrali v zostave tak ako v Bratislave proti Maďarkám. V stretnutí s Rumunkami v Košiciach nemali šance na víťazstvo. Kroupová prehrala s Piticovou 1:2 Schwarzová s Alexandruovou 1:2 a štvorhru naše reprezentantky prehrali 0:2.

* 12 - 13. 3. 1961 v športovej hale Tatran v Ostrave sa konali národné majstrovstvá v stolnom tenise mužov a žien. Vo výbornom svetle sa ukázal 37-ročný Andreadis, ktorý svoju všestrannú hru obohatil topspinom, vo finále zvíťazil vo dvojhre mužov 3:2 nad Staňkom, čo bolo najväčším prekvapením tohto šampionátu /Andreadis predtým vyradil Polakoviča 3:1 a Švarca 3:1. Vo dvojhre žien sa majsterkou stala Kroupová, keď vo finále porazila Hruškovú 3:1. Vo štvorhre mužov slávili úspech Staněk - Polakovič /zvíťazili nad Vyhnanovským a Švarcom vo finále 3:2/. U žien zvíťazili Kroupová Rabasová. V zmiešanej štvorhre Vyhnanovský s Kroupovou. Slovenskí hráči sa okrem V. Polakoviča /víťaz vo štvorhre/ na tomto Majstrovstve ČSSR nepresadili.

* Na 26. MS 5. - 14. 4. 1961 v Pekingu sa Európe

(pokračovanie na 22. strane)

STOLNOTENISOVÉ SPOMIENKY

(Dokončenie z 21. strany)

podarilo získať len jeden titul. Ďalšie tituly majstrov sveta získali: družstvá mužov Čína, dvojhra - CHuang Tse-tung /Čína/, štvorhra - Hošino, Kimura /Japonsko/. Družstvá žien - Japonsko, dvojhra CHiu CHuang-hui /Čína/, štvorhra - Alexandruová, Piticová /Rumunsko/, zmiešaná štvorhra - Ogimura, Matsuzakiová /Japonsko/.

* Po neúspechu Československej reprezentácie na MS 1961 v Pekingu /po 30 rokoch sa čsl. reprezentanti vrátili bez medaily/. ČSSR v Pekingu reprezentovali: Andreadis, Staněk, V Polakovič, Vyhnanovský, Kroupová, Uhrová, Schwarzová, Ústredná trénerská rada Stolnotenisovej sekcie ÚV ČSTV schválila omladenie čsl. reprezentačných družstiev:

Muži - A družstvo: Andreadis, V. Miko, Polakovič, Posejpal, Staněk, Švarc, Vyhnanovský.

B družstvo: Glet, Kokeš, Mihály A., Štepánek, Šváb

C družstvo: Chládek Jirman, Š. Kollárovits, Mikel, Nykl.

Ženy - A družstvo: Kroupová Schwarzová, Uhrová

B družstvo: I. Bosá, Holá, J. Karlíková

C družstvo: Lužová, Jitka Karlíková, M. Míšenková, Kincová. Celkovo bolo zaradených 6 slovenských hráčov.

* Na MEJ 1961 v Bad Blankenburgu dosiahli slovenskí hráči Irena Bosá a Viliam Polakovič v juniorskom drese ČSSR vynikajúce výsledky. 4 zlaté medaily /družstvá juniorov, dvojhra, štvorhra - so Švábom, zmiešaná štvorhra - s Bosou/ vybojoval Viliam Polakovič, čo je doteraz ojedinelý športový výkon mladého slovenského hráča. Irena Bosá na MEJ 1961 získala 2 zlaté medaily /štvorhra junioriek - s Lužovou a zmiešaná štvorhra - s Polakovičom / a 1 bronzovú medailu /družstvá junioriek/. Bol to výrazný podiel mladých slovenských hráčov stolného tenisu na reprezentácii ČSSR.

* Na majstrovstvách ČSSR jednotlivcov dospelých v r. 1961 získal majstrovský titul vo štvorhre mužov Viliam Polakovič s Jaroslavom Staněkom.

* V celoštátnej prvoligovej súťaži - Majstrovstvá ČSSR zmiešaných družstiev - sa slovenské družstvo Štart VD Bratislava v súťažnom období 1960/1961 umiestnilo na 5. mieste / Tokár, Dugovič, Čermák, Eliáš, Thomasová, Zmeková/.

* V najvyššej slovenskej ligovej súťaži zmiešaných družstiev 1960/1961 zvíťazilo družstvo Lokomotíva Rača /Polakovič, J. Mĺkvy,V. Mĺkvy, Vrba , Fekete, Gecziová, Šebelová/. Víťazstvom v kvalifikácii si družstvo Lokomotíva Rača zabezpečilo účasť v prvej celoštátnej lige 1961/1962 /družstvo posilnili Harvanová, Bosá a Balážik/.

PRED 20 ROKMI

* Pavol Krošlák ako člen družstva juniorov ČSSR získal striebornú medailu na MEJ 1981 v Topoľčanoch, bronzovú medailu získal vo štvorhre juniorov s J. Javurkom. Striebornú medailu získala v súťaži družstiev junioriek Gabriela Navarová v družstve ČSSR.

* Na majstrovstvách ČSSR 1981 1. miesto a titul majsterky republiky vo štvorhre získala Viera Gajdošová s Hrachovou. 2. miesto vo dvojhre žien obsadila Gabriela Navarová. Bronzovú medailu vo štvorhre mužov získali Miroslav Cích a Ladislav Mádel.

* V roku 1981 na Majstrovstvách Slovenska v Dunajskej Strede vo dvojhre mužov zvíťazil a titul majstra Slovenska získal Miroslav Cích. Vo dvojhre žien zvíťazila Daniela Malinová. V celoštátnej lige družstiev mužov v súťažnom období 1980/1981 sa umiestnilo družstvo Lokomotíva Bratislava na 9. mieste. V družstvách žien Lokomotíva Bratislava na 5. mieste. V najvyššej slovenskej ligovej súťaži zvíťazilo v sezóne 1980/1981 družstvo DAC Dunajská Streda. V súťaži žien taktiež družstvo DAC Dunajská Streda.

* Na MS 1981 v Novom Sade majstrom sveta v družstvách mužov získala titul Čína vo dvojhre -Guo Yeuhua /Čína/, vo štvorhre: Li Zhensi, Cai Zhen-hua, /Čína/, v súťažiach žien: Čína vo dvojhre - Tong Ling /Čína/, vo štvorhre - Zhang Deing, Čao Yanghua /Čína/, v zmiešanej štvorhre - Xie Saike, Huang Yungun /Čína/.

PhDr. Ernest Demetrovič

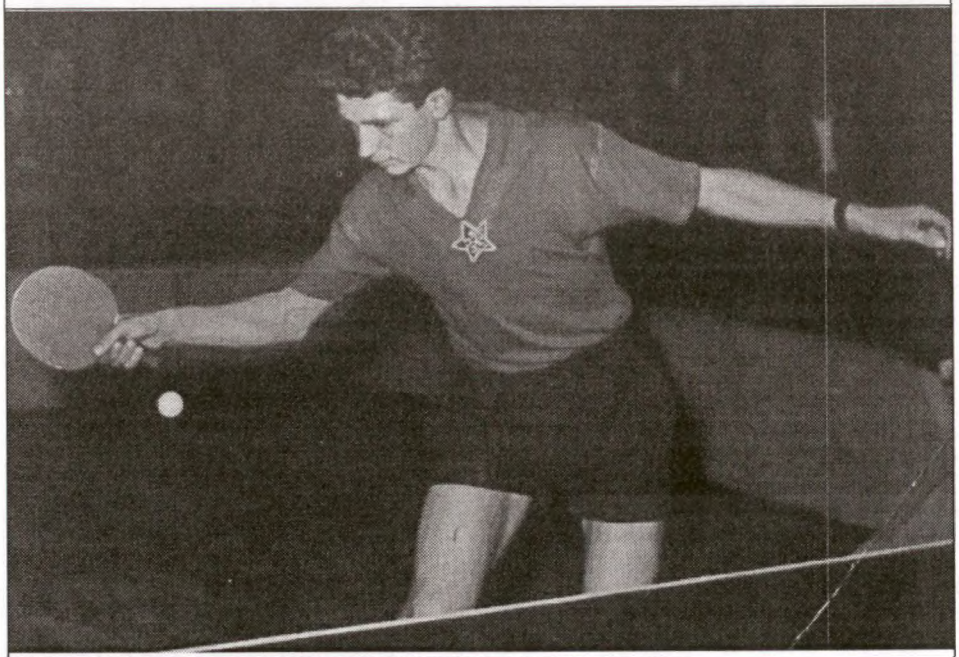

Štvornásobný majster Európy juniorov (1961) Viliam Polakovič.

Ako v Európskej lige

Program stretnutí EL v r. 2001 a RD mužov do 21 r. v medzinárodnej súťaži /Česko, Maďarsko, Rakúsko, Slovensko/

EL - I. divízia muži:

Španielsko - SR 4. 12. 2001
Anglicko - SR 20. 12. 2001

Medzinárodná súťaž družstiev mužov do 21 r.

SR - Rakúsko 10:8
Česko - SR do 25. 11. 2001
SR - Maďarsko do 25. 12. 2001
Rakúsko - SR do 25. 1. 2002
SR - Česko do 25. 2. 2002
Maďarsko - SR do 25. 3. 2002

DOTERAJŠIE VÝSLEDKY EL

I. divízia - muži:

SR - Slovinsko 3/0 body: Truksa - 1, Illiáš - 1, Grežo - 1)
Portugalsko - SR 1/3 (Truksa - 2, Grežo - 1)
SR - Belgicko 2/3 body: Illáš - 1, Grežo - 1
SR - Španielsko 0/3
SR - Anglicko 3/0 (Truksa, Šereda, Pištej po 1)

Superdivízia - ženy:

SR - Rumunsko 2/3 body: Ódorová - 2
SR - Maďarsko 1/3 body: Ódorová - 1
Bielorusko - SR 3/1 body: Popová - 1
SR - Česko 2/3 body: Ódorová - 1, Poliačková - 1. Za stavu 2/1 pre SR viedla v 3. sete Ódorová nad Štrbíkovou 17/8
Francúzsko - SR 3/1 body: Ódorová - 1
Česko - SR 3/1 (Pliačková)
SR - Francúzsko 2/3 (Kľačanská, Ódorová)
Družstvo SR skončilo dvanáste.

Vladimír Mihočko
ústredný tréner SSTZ

Opustili naše rady

JOZEF HAULIŠ – bývalý vynikajúci slovenský stolný tenista, neskôr tréner, rozhodca a funkcionár zomrel začiatkom októbra vo veku 78 rokov. V rokoch 1945 -1958 bol členom reprezentačného družstva Slovenska a Československa. Obliekal dres viacerých slovenských klubov v Bratislave, Hlohovci, Trnave, Nových Zámkoch. Svojim univerzálnym spôsobom hry si vybojoval viacero medailí z majstrovstiev, Slovenska i Československa. Po skončení aktívnej činnosti získal trénersku licenciu A, aktívne sa angažoval aj v rozhodcovskej činnosti, ktorú vykonával aj v dôchodkovom veku. Pričinil sa o rozvoj slovenského stolného tenisu najmä v päťdesiatych a šesťdesiatych rokoch. Česť jeho pamiatke.

JOZEF ŠEBIÁN – opustil stolnotenisovú rodinu po zákernej chorobe vo veku nedožitých 68 rokov. Bol dlhoročným organizátorom a funkcionárom, ktorý sa pričinil o rozvoj stolného tenisu najmä v regiónoch Zvolena a Banskej Bystrice. Pracoval ako tréner licencie C a bol držiteľom rozhodcovskej licencie A. Česť jeho pamiatke.

DUŠAN BENEŠ – dlhoročný hráč Slovana, Lokomotívy a ČH Malacky, ktorý hrával aj vo Svätom Jure, Dunajskej Strede a Gabčíkove, náhle zomrel vo veku 55 rokov. Najväčšie úspechy s malou loptičkou dosiahol ako dorastenec, v dospelom veku hrával v II. celoštátnej lige i v 1. SNL. Na poste trénera dosiahol najväčšie úspechy so ženami DAC Dunajská Streda, keď trio Csibová, Némethová, Balčáková dotiahol do I. celoštátnej ligy. Naposledy pôsobil ako tréner družstva žien MSK Mareka Malacky. Česť jeho pamiatke!

PREDSTAVUJEME KRAJSKÝ STOLNOTENISOVÝ ZVÄZ KOŠICKÉHO KRAJA

Nielen udržať sa nad vodou

Krajský stolnotenisový zväz Košického kraja bilancoval štvorročnú činnosť 5. júna 2001. Hlavné zámery činnosti do roku 2005 chce výkonný výbor budovať na úlohách, ktoré dominovali v predchádzajúcom období -

1 - zvýšená pozornosť mládežníckym kategóriám

2 - stabilizácia súťaží, ktorá sa narušila pri rozdelení krajov,

3 - udržanie činnosti v okresoch a skvalitnenie spolupráce s OSTZ

4 - akceptovanie vnútrozväzových úloh

Bolo to presne 5. júna 1997, keď sa formálne rozdelil východoslovenský stolný tenis a prijali sme Zásady pre spoločné súťaže na 4 súťažné ročníky. Spoločnými súťažami ostali 2.liga mužov, 2.liga žien 2.liga dorastencov a dorasteniek, 2.liga starších žiakov a žiačok. Tieto zásady boli teraz upresnené, schválené konferenciou a hovoria tiež o pravidlách postupu zo spoločných súťaží na M - SR družstiev a do kvalifikácií a riadení spoločných súťaží. V nastávajúcom súťažnom ročníku bude spoločné súťaže riadiť KSTZ Košice.

Tvorba podmienok pre skvalitňovanie súťaží mládežníckych kategórií bola a je prioritou VV. Komisia mládeže každoročne spracováva zásady pre tvorbu nasadzovacích rebríčkov v súťažnom ročníku a spoločné pravidlá pre bodovacie turnaje VS. Pre motiváciu účasti a umiestnenia klubov na bodovacích turnajoch vypisuje finančné odmeny pre 4 najúspešnejšie kluby v kategórii chlapcov a dievčat. Začiatkom sezóny zvolávame poradu trénerov z klubov, ktoré majú výraznejšie výsledky s mládežou na úrovni Slovenska - ŠKST Michalovce, STO Valaliky, Lokomotíva Košice, ŠKST Vojčice, Geológ Rožňava, STO Dobšiná a Spoje Košice. Cieľom je dohodnúť podmienky pre zaraďovanie najtalentovanejších hráčov a hráčky do rebríčka a krajských výberov, ich nasadzovanie na M - kraja a BT.V tomto období môžeme povedať, že sa nám podarilo udržať všetky súťaže v kraji okrem súťaže žien, ktorá je klubmi obsadená sporadicky. Veríme, že sa situácia zmení, pretože v 2.lige starších žiačok bude štartovať 17 družstiev. V 2.spoločnej lige mužov máme zastúpenie 7 družstvami z 12. Vo 2 skupinách 3.ligy mužov bude súťažiť 24 družstiev. V spoločnej dorasteneckej lige bude súťažiť z Košického kraja 9 družstiev z 12, rovnaké zastúpenie budeme mať v 2.lige starších žiakov. V krajskej 3.lige starších žiakov prejavilo záujem štartovať 13 družstiev. Na tomto zastúpení družstiev v súťažiach sa podieľa 27 klubov. Perspektívy v činnosti OSTZ je v súčasnej finančnej situácii ťažko odhadnúť. Mnohé okresy fungujú zotrvačnosťou, lebo oddiely nemajú dostatok prostriedkov na súťaže - napríklad okres Košice-okolie. Nepodarilo sa nám sfunkčniť OSTZ Sobrance. Vyriešili to jednoduchším spôsobom - 3 družstvá okresu, ktoré chcú súťažiť v mužskej kategórii, sa pričlenili k Michalovskému okresu. Sú však okresy, ktorých činnosť vzhľadom na veľkosť je príkladná - Spišská Nová Ves, Rožňava , Trebišov. V Košiciach potrebujú družstvá na cestovné vynaložiť minimálne prostriedky a využívajú na súťaž pracovné dni, čím sú oproti iným okresom zvýhodnené a tak súťaže sú bezproblémové. Teraz oveľa viac než kedykoľvek predtým je aktívna propagácia a vlastný príklad najúčinnejším spôsobom ako udržať druhý najmasovejší šport nad vodou. K zlepšeniu kontaktu medzi KSTZ a OSTZ určite napomôže aj splnenie uznesenia konferencie, ktoré ukladá VV KSTZ svoje zasadnutia realizovať v okresoch. V závere roka 2000 výkonný výbor pripravil stretnutie funkcionárov, hráčov rozhodcov a trénerov, ktorým si pripomenul 75 rokov organizovaného stolného tenisu na Slovensku. Na návrhy OSTZ bolo prizvaných 33 účastníkov, ktorí boli ocenení čestnými uznaniami, pamätným odznakom a do každého okresu putoval materiál vydaný SSTZ pod názvom Slovenský stolný tenis 1925 - 2000. Písomne bolo ocenených ďakovným listom ďalších 18 aktívnych osobností stolného tenisu, noviny Šport expres za príkladnú propagáciu stolného tenisu, kde nám pravidelne patrí 11. stránka a Krajský útvar SZTK za ústretové vzťahy. Pri tejto príležitosti sme si pripomenuli tých, ktorých sme za ich zásluhy o rozvoj stolného tenisu už nemohli pozvať - Dr. Milana Macháčka, legendu stolného tenisu, len 39 ročného Mariána Majančíka, hráča Geológu Rožňava, štyridsiatnika Kamila Hvizdoša, predsedu a dlhoročného funkcionára Lokomotívy Margecany a ďalších. Česť ich pamiatke. Zväzový život v kraji riadi VV, ktorého mandát sa obnovuje v zmysle stanov. Tak sa stalo aj na tohotoročnej konferencii, ktorá zvolila 5členný VV v rovnakom zložení ako v predchádzajúcom funkčnom období - RNDr. Marta Brúderová, predsedníčka, p. Anton Gurčík, predseda ŠTK a klasifikačnej komisie, JUDr. Zoltán Gallo, podpredseda a predseda komisie pre styk s OSTZ. p. Egon Král, predseda TMK a komisie rozhodcov a p. Jozef Kudrec, predseda komisie mládeže. Predsedom kontrolnej komisie je opäť Ing. Juroš. Noví sú členovia jeho komisie - Ing. Andrej Dzelinský a p. Peter Bukovič. Predsavzatím výkonného výboru je bezproblémovo riadiť spoločné súťaže, organizovať majstrovstvá kraja a BT, podporiť talentovanú mládež, metodicky pomôcť okresom. V stolnom tenise aj ako v každej inej činnosti - nie všetci súhlasia so všetkým. Spravidla najväčšie ohlasy v kluboch vyvolávajú nominácie na M-SR jednotlivcov mládeže. Každý by najradšej videl v nominácii svojich hráčov a hráčky. Kvóty však nepustia. Aj keď dominantným záujmom je mládež, rozhodne by výkonný výbor potešil záujem mužov a žien o účasť na M-SR. Skutočnosť je taká, že kluby nemajú nazvyš peňazí a len málo je takých, ktoré uhradia svojim hráčom „účasť" na spomínaných majstrovstvách.

RNDr. Marta Brúderová

Výkonný výbor KSTZ Košice. Na snímke zľava Jozef Kudrec, Anton Gurčík, Ing. Dušan Juroš, RNDr. Marta Brúderová, JUDr. Zoltán Gallo a Egon Král.

V 1. LIGE PO 43 ROKOCH!

Výkonnostný cieľ - postup do 1. ligy sa hráčom Mladosť Relax Rimavská Sobota po 43 rokoch v sezóne 2000/2001 vydaril. Na historickom úspechu sa podieľali predovšetkým hráči, ktorí okrem solídnej výkonnosti obetovali tomuto cieľu svoje úsilie, čas, materiálne a finančné výdavky. Je dobré, že pre všetkých hráčov je stolný tenis srdcovou záležitosťou a koníčkom. Sú si vedomí toho, že ak by poľavili v tréningovom úsilí, nestačili by na profesionálov, ktorí hrali už aj v 2. lige. V tomto duchu sa aj pripravovali na nový ročník.

Na snímke zľava Ľubomír Pinzik - tréner, Pavol Torkoly, Ľuboš Voliar, Jaroslav Adámek, Juraj Péter a Peter Horváth.

Veteráni Slovenskej republiky v stolnom tenise v roku 2001

Striebro vybojovali Popová s Demírovou

Prvý rok nového milénia začali veteráni SR, organizovaní v Slovenskom klube veteránov v stolnom tenise /SKVST/ turnajom o majstra SR za prechádzajúci rok 2000 záverečným turnajom, ktorý sa konal 27. 1. 2001 v Športovej hale stolného tenisu v Topoľčanoch. Na turnaj boli pozvaní z každej kategórie 6-ti hráči, ktorí dosiahli najvyšší počet bodov z 8. celoslovenských turnajov SKVST v r. 2000. Za vzornú organizáciu turnaja patrí pochvala predsedovi ŠKST v Topoľčanoch Michalovi Vozárovi a hlavnému rozhodcovi záverečného turnaja Ing. Viliamovi Drahošovi.

Veteránsky titul majstrov SR si vybojovali v jednotlivých kategóriách nasledovní hráči:

Majstri Slovenska - kategória 40 - 49 rokov. Marián Machalík /Nitra/ 50 - 59 rokov Ľubomír Goga /Tovarníky/ 60 - 64 rokov, Dušan Jančí / Malacky/ 65 - 69 rokov, Tomáš Kucko /Žilina/ 70 - 74 rokov Timotej Kokeš /Hlohovec/, nad 75 rokov, Vincent Gondžúr /Trenčín/.

Na záverečný turnaj sa ospravedlnil v kat. 40 - 49 rokov Bohuslav Tiso z Bytče /z dopravných dôvodov/, ktorý získanými bodmi bol na 1. mieste a zvíťazil v 4. turnajoch. Z rodinných dôvodov sa ospravedlnili Ľubomír Štrbík /5/ z Banskej Bystrice a Ľubomír Juráš zo Žiliny /6./. Dodatočne boli preto pozvaní Marián Machalík /7/ a Július Lukáč z Bardejova /8./ Majstrovský titul Machalíka bol príjemným prekvapením. V kategóriách 70 - 74 rokov a nad 70 r. sa zo zdravotných dôvodov ospravedlnili Ján Andráši z Rimavskej Soboty a Ladislav Dobrovič z Banskej Bystrice - náš najstarší veterán, narodený v r. 1919, ktorý sa tohto roku dožil 82 rokov. V ostatných vekových kategóriách nastúpili všetci hráči umiestnení do 6. miesta a hráči z prvej pozície získali majstrovské tituly. Medzi najstaršími sa svojou hrou zaskvel 79-ročný Vincent Gondžúr z Trenčína, ktorý z druhej pozície získal majstrovský titul v peknom boji zo 77-ročným Karolom Kišoňom /1/ z Modry.

Celoslovenské turnaje SKVST za prvý polrok 2001 sa uskutočnili v týchto šiestich mestách Slovenska: Topoľčany, Veľké Úľany, Martin, Trenčín, Ružomberok, Veľké Uherce. Vo Veľkých Uherciach sa konal celoslovenský turnaj veteránov prvýkrát a bol výborne pripravený. Za jeho úspešný priebeh a pekné ceny pre hráčov ďakujeme riaditeľovi turnaja Gustávovi Gubkovi, dlhoročnému hráčovi a nadšenému organizátorovi stolného tenisu v Uherciach a širokom okolí. Úlohu hlavného rozhodcu si výborne splnil jeho syn Jaroslav. Účasť na uvedených turnajoch bola nasledovná: Topoľčany 77 hráčov, Veľké Úľany 70, Martin 99, Trenčín 90, Ružomberok 88, Veľké Uherce 83. Dosiaľ drží rekord v počte 111 účastníkov Veľké Úľany z r. 1999 a Martin z r. 2000. Majstrovstvá Európy veteránov sa konali 25. - 30. 06. 2001 v dánskom meste Aarhus. Zúčastnilo sa na nich 1430 hráčov z 32 štátov. Najviac z Nemecka 593, t. j. 41,5 % /z celkového počtu/, Anglicko 140, Švédsko 93, Dánsko 91, Česká republika 87, Francúzsko 47, Rakúsko 41, Slovenská republika 11.

Veteráni si hradia účasť na MEV resp. na MSV z vlastného vrecka. Niektorým prispejú sponzori, priatelia v zahraničí /ubytovanie/, kluby, zamestnávateľ atď. Z nášho klubu sa zúčastnili 8 hráči. Výkonnostne nepatria medzi špičky SKVST. Jedine Nataša Demírová patrí medzi naše veteránske hviezdy a nie náhodou spolu s Valentínou Popovou získali v štvorhre striebornú medailu, keď až vo finále neuspeli s domácimi Dánkami. Je to naša prvá medaila z majstrovstiev Európy veteránov. Srdečne im gratulujeme. Verím, že keby na európske a svetové šampionáty chodili naši najvýkonnejší veteráni - majstri SR, medailová žatva by bola iste bohatšia. V tomto smere nám môžu byť príkladom českí kolegovia, ktorí nás predstihujú počtom /87/ a tiež kvalitou zúčastnených hráčov. Do Dánska pricestovali najlepší hráči ČMKV, ale tiež hráči, ktorí aktívne pôsobia v zahraničných ligách - Miroslav Cecava, Miroslav Schenk. V kvalifikácii štátov obsadili Česi 3. miesto, získali spolu 12,5 medailí, z toho 3 zlaté, 6,5 strieborné a 3 bronzové. Z našich si najlepšie počínali, okrem už spomínaných dám, Peter Horvát zo Žiliny, Ján Seman z Bratislavy, ktorí postúpili zo skupín a tiež Michal Bušo, ktorému chýbala 1. loptička, aby postúpil do pavúka. Naše ženy mali v dvojhre veľmi silnú konkurenciu a žiaľ nedosiahli medailové pozície. Bojovali však statočne a sme na ne skutočne pyšní.

V roku 2002 sa uskutočnia 11. majstrovstvá sveta veteránov vo švajčiarskom Luzerne, SKVST už obdržal propagačný Bulletin č. 1 s informáciami a predbežnou prihláškou v dostatočnom množstve a môže ho poskytnúť všetkým záujemcom.

Už sú nám známe miesta konania majstrovstiev sveta veteránov do roku 2006. Mali by sa uskutočniť v r. 2002 Luzern -Švajčiarsko. r. 2004 Jokohama - Japonsko, r. 2006 Bremen - Nemecko. Majstrovstvá Európy r. 2003 Bolzano - Taliansko, r. 2005 - uchádzajú sa Bratislava - Slovensko, Bodrun - Turecko, Záhreb - Chorvátsko ???? - Francúzsko. Predsedom veteránskeho výboru ETTU je náš PhDr. Zdenko Kríž - prezident

Striebro na ME veteránov si vybojovali slovenské reprezentantky Valentina Popova a Nataša Demírová.

SSTZ a veríme, že jeho vplyv a umná diplomacia dopomôžu, aby sa majstrovstvá Európy veteránov stolného tenisu konali v roku 2005 v Bratislave.

15. 9. 2001 sa uskutoční v ČR v meste Chotěboř už 9. medzištátne priateľské stretnutie medzi veteránmi ČMKV a SKVST. Dosiaľ v predchádzajúcich stretnutiach boli úspešní Českí reprezentanti. Sme skutočne zvedaví ako dopadneme teraz. Výkonný výbor Machalík a Tibor Láni, 50 . 59 r. Ľubomír Goga a Ján Kubinda, 60-64 r. Dušan Jančí a Dušan Nič, 65-69 r. Vojtech Jonáš a Milan Illéš, nad 70 r. Miroslav Kasanický a Timotej Kokeš. Ženy do 50 rokov - Nataša Demírová a Ing. Anna Szabová, nad 50 rokov Irena Mikócziová a Ing. doc. Elena Thomasová CSc.

Hrať sa bude systémom Davis Cup v každej kategórii. Každá kategória získa výhrou 1 bod. SKVST hradí reprezentantom cestovné a ubytovanie. Pohostenie zabezpečuje a hradí hostiteľská strana t.j. ČMKV. Medzištátne stretnutia medzi SR a ČR sa konajú každoročne a striedavo raz v SR a ČR. S ostatnými susednými štátmi sa dosiaľ medzištátne stretnutia nekonali v dôsledku finančných problémov, spojených s dôstojným zabezpečením takéhoto podujatia. Dúfame, že raz to bude lepšie. Okrem kontaktov s hráčmi ČR /na turnajoch a medzištátne stretnutia/, sú pomerne časté stretnutia jednotlivcov zo SR s maďarskými veteránmi na turnajoch v Maďarsku a na Slovensku /Veľké Úľany/. Viacerí členovia SKVST sú súčasne aj členmi ČMKV. Na turnajoch v ČR dosahuje najlepšie výsledky vo svojej vekovej kategórii Nataša Demirová / patrí jej prvé miesto v tohtoročnej tabuľke ČMKV/. Veľmi dobre sa na turnajoch v ČR umiestňujú aj naši muži, napr. Dušan Jančí, Ľubomír Goga, Dušan Nič, Július Holoda a Jozef Szabó.

V tomto roku sa uskutoční najväčší počet turnajov v doterajšej 9-ročnej existencii SKVST /9/, z nich najvýznamnejší bude 15. 11. 2001 usporiadaný na počesť nedožitých 80. narodenín Alexandra Dubčeka.

V súčasnosti je v SKVST 170 členov, ktorí pochádzajú z 56 miest a obcí zo všetkých kútov Slovenska. Najsilnejšia členská základňa je v Bratislave. Nasledujú Žilina, Martin, Zvolen, Trenčín, Partizánske a Ružomberok. Pomerne sú, čo do počtu členov vyrovnané aj vekové skupiny. Najviac však je v skupine nad 50 do 60 r. /56/ najmenej nad 70 do 82 rokov /23/.

Príspevková morálka členov dosiahla v roku 2000 87,8% a v tomto roku k 31. 8. dosiahla 82,3 %. Člen SKVST, ktorý nezaplatí členské za bežný rok prestáva byť v nasledujúcom roku riadnym členom a vypúšťa sa aj z evidencie. Neposielajú sa mu Spravodaje SKVST, ani pozvánky na celoslovenské turnaje SKVST. Členské príspevky, dotácie, bezplatné poskytnutie stolnotenisovej haly a vecné ceny od SSTZ, dotácie predsedu SKVST / miestnosť sekretariátu, počítač, tlačiareň, telefonáty, neplatená práca na tvorbu Spravodaja SKVST, práca spojená s korešpondenciou a náklady na miestnu dopravu/ a štartovné z turnajov usporiadaných výkonným výborom v Bratislave sú jedinými zdrojmi financií, z ktorých sa zabezpečuje činnosť SKVST. V prípade, že by sa niektorý z uvedených zdrojov pozastavil, alebo dokonca úplne zanikol, dostal by sa SKVST do vážnej krízy a ochrnula by aj jeho funkčnosť.

Na tomto mieste chcem vyjadriť vďaku našim veteránskym nadšencom v mestách a obciach, v ktorých sa organizujú celoslovenské turnaje SKVST, ďakujeme SSTZ za dotácie, poďakovanie patrí aj členom výboru SKVST, menovite hospodárovi Maximiliánovi Sajterovi a Irenke Mikocziovej.

Ing. Robert Harenčár,
predseda Slovenského klubu veteránov

Na kadetských MM SR vládli Nemci chlapcom a Rumunky dievčatám

SLOVAK CADET OPEN tradične na výbornú

Špecializovaná stolnotenisová hala v Bratislave - Rači sa stala počas prvého novembrového víkendu dejiskom už 5. ročníka medzinárodných majstrovstiev Slovenska kadetov - SLOVAK CADET OPEN 2001. V Bratislave sa predstavila prakticky kompletná európska kadetská špička a za dvanástimi stolmi si zmeralo sily viac ako 130 hráčov a

hráčok z osemnástich krajín Európy. V súťaži družstiev medzi chlapcami dominovali mladí Nemci, ktorí si odniesli tituly aj v súťaži dvojhier a štvorhier. Naopak, dievčatám vo všetkých troch súťažiach kraľovali mladé Rumunky. Za výborne usporiadané podujatie si zaslúži absolutórium stolnotenisový klub ŠK Mostex Rača, ktorý v spolupráci so Slovenským stolnotenisovým zväzom pripravil účastníkom 5. ročníka SLOVAK CADET OPEN naozaj ideálne podmienky.

Výsledky:

DRUŽSTVÁ KADETI

1. kolo:
Sovensko C - Slovinsko 3:1, Slovensko A malo voľno, Slovensko B - Luxembursko 1:3

2. kolo:
Slovensko C - Francúzsko A 0:3, Slovensko A - Chorvátsko 3:1

Štvrťfinále:
Slovensko A - Nemecko B 3:2

Semifinále:
Slovensko A - Francúzsko A 1:3

Víťaz dvojhry kadetov Dimitrij Ovčarov.

Poradie:
1. Nemecko, 2. Francúzsko, 3. Slovensko a Bielorusko

DRUŽSTVÁ KADETKY

1. kolo:
Slovensko B - Poľsko B 1:3, Slovensko C - Poľsko A 0:3, Slovensko A - Anglicko B 3:1

2. kolo:
Slovensko A - Francúzsko A 3:1

3. kolo:
Slovensko A - Rumunsko B 0:3

Poradie:
1. Rumunsko A, 2. Rumunsko B, 3. Nemecko a Maďarsko

DVOJHRA KADETI

1. Dimitrij Ovčarov (Nemecko), 2. Ľubomír Žiga (Česko), 3. Ruwen Filus (Nemecko) a Kevin van Genechten (Belgicko), ...17. - 32. Radovan Blažek, Tomáš Polúch, Michal Baláž, Patrik Senkulič, Elčin Gasymov (Slovensko)

DVOJHRA KADETKY

1. Daniela Dodeanová, 2. Elisabeta Samarová, 3. Krstina Kontová a Andrea Mamaligová (všetky Rumunsko), ...9. - 16. Dominika Kolářová (Slovenska)

ŠTVORHRA KADETI

1. Filus, Mengel (Nemecko), 2. Lebesson, Nativel (Francúzsko), 3. Baltruška, Davidovič (Bielorusko) a Pete, Paunič (Juhoslávia), ...5. - 8. Blažek, Gasymov a Sárinec, Senkulič (Slovensko)

ŠTVORHRA KADETKY

1. Kontová, Mamaligová (Rumunsko), 2. Fetjuchinová, Šavirinová (Rusko), 3. Kostraminová, Viktorčuková (Bielorusko) a Bosančičova, Fehérová (Juhoslávia).

-r-

Jediná medailová radosť pre Slovensko - v súťaži družstiev vybojovali kadeti bronz.

Akademici za zelenými stolmi

Z poverenia Ministerstva školstva SR a Slovenskej asociácie univerzitného športu usporiadala Technická univerzita v Košiciach pod patronátom KTV a F BERG AM SR v dňoch 23. - 24. 4. Akademické majstrovstvá Slovenska v stolnom tenise. Zúčastnilo sa ich 24 mužov a 8 žien. Vysokú úroveň najmä v mužskej kategórii zabezpečili hráči Superligy, I. ligy ako aj hráči pôsobiaci v zahraničí. V ženskej kategórii sa o kvalitu postarali najmä v zahraničí a v I. lige pôsobiace stolné tenistky.

Výsledky:

DVOJHRA MUŽI

Semifinále: Tomáš Šereda (STU Bratislava) - Stanislav Gumán (TU Košice) 2:0, Milan Melek (ŽU Žilina) - Andrej Kučera (EU Bratislava) 2:1

Finále: Šereda - Melek 2:0

DVOJHRA ŽENY

Semifinále: Jarmila Lišková (UFK Bratislava) - Petra Baňáková (UMB B. Bystrica) 2:0, Gabriela Horňáková (TU Košice) - Kamila Krígovská (TU Košice) 2:1

Finále: Lišková - Horňáková 2:0

ŠTVORHRA MUŽI

Finále: Šereda, Martinka (STU Bratislava, UK Bratislava) - Macko, Guman (TU Košice) 2:0

ŠTVORHRA ŽENY

Finále: Horňáková, Krígovská (TU Košice) - Šranková, Kobanová (TU Košice, UPJŠ Košice) 2:0

ZMIEŠANÁ ŠTVORHRA

Finále: Macko, Horňáková (TU Košice) - Melek, Danišová (ŽU Žilina, SPU Nitra) 2:0. V súťaži univerzít sa najúspešnejšou stala TU Košice s dvomi zlatými a dvomi striebornými a tromi bronzovými medailami. Spomedzi jednotlivcov získali dva tituly Tomáš Šereda a Gabriela Horňáková.

Mgr. Ján Gál

AKTUÁLNE SLOVENSKÉ REBRÍČKY K 1. 7. 2001

MUŽI

1 ILLÁŠ Erik	258.41	Mareka Malacky
2 TRUKSA Jaromír	255.87	Mareka Malacky
3 GREŽO Martin	248.96	Mareka Malacky
4 BARDOŇ Michal	241.33	Mostex Rača
5-6 GRMAN Milan	215.00	TTC Kuchl (Rak.)
5-6 ŠEREDA Peter	215.00	Mostex Rača
7 CSÖLLE Szilárd	197.82	Mostex Rača
8 PIŠTEJ Ľubomír	195.61	Sporitelňa Blava
9 ŠEREDA Tomáš	179.85	Mostex Rača
10 BAŽENOV Valentín	169.48	Mostex Rača
11 KOKEŠ Ľubomír	167.72	Sporitelňa Bratislava
12 WILTSCHKA Jozef	167.00	Rosemhien (Nem.)
13 JANČI Tomáš	162.01	TTC Stockerou (Rak.)
14 MAREK Patrik	162.00	Mareka Malacky
15 JASLOVSKÝ Martin	161.53	Sporitelňa Bratislava
16 PALČEK Martin	160.27	Cukrovar Trenč.Teplá
17 HODÁL Róbert	159.81	Dynamo Nová Stráž
18 RYBALČENKO Kosťa	158.66	HCH Čadca - Radola
19 VAVERKA Peter	157.58	MKST Martin
20 KRKOŠKA Peter	157.18	HCH Čadca - Radola
21 BANNIKOV Jurij	156.81	Geológ VTJ Rožňava
22 ÓVARY Peter	153.27	Sporitelňa Bratislava
23 DRAGAŠ Sasha	152.77	MKST Martin
24 JÁNOŠ Marián	151.66	Mostex Rača
25 KUTIŠ Anton	151.25	TSV Grafelfing
26 MIHOČKO Vladimír	150.50	Lys Les Lannoy (Franc.)
27 SAPRYKIN Alexander	150.43	Malacky - Trsťany
28 POLIAČEK Vladimír	147.38	HCH Čadca - Radola
29 GÁSPÁR Ladislav	145.00	Dynamo Nová Stráž
30 MELUŠ Ladislav	143.96	MKST Martin
31 BENČ Peter	141.53	ŠKST Ružomberok
32 DZELINSKIJ Andrej	140.15	ŠKST Michalovce
33 KAČNÍK Milan	138.60	ŠKST Ružomberok
34 JAHODA Dalibor	136.33	MŠK Železovce
35 JAKUBEC Pavol	136.32	HCH Čadca - Radola
36 PÁLENÍK Ivan	135.93	TTC Pov.Bystrica
37 HAMRAN Anton	135.00	Mostex Rača
38 ŠESTÁK Tomáš	134.90	TTC Eilenburg (Nem.)
39 PETRÁŠ Pavel	134.15	HCH Čadca - Radola
40 GOGA Daniel	133.38	TTC Eilenburg (Nem.)
41 ONDIS Jozef	132.89	Geológ VTJ Rožňava
42 MACHALÍK Ivan	132.57	Dynamo Nová Stráž
43 KONRÁD Peter	132.23	TTC Pov.Bystrica
44 MEDVECKÝ Ján	131.90	MKST Martin
45 PEKO Ivan	130.55	Malacky - Trsťany
46 POSPÍŠIL Zdeněk	130.00	HCH Čadca - Radola
47 TAKÁČ Zdeno	129.54	ŠKST Ružomberok
48 KAŠČÁK Ľubomír	129.54	Sokol Vojčice
49 DEMÍR Amel	128.33	Malacky - Trsťany
50 HAŠEK Karol	126.96	Malacky - Trsťany
51 FILAGA Marcel	126.89	STK Nové Zámky
52 DEBNÁR Radovan	126.85	Energodata Žilina
53 MELEK Milan	126.66	Energodata Žilina
54 GUMAN Stanislav	125.76	ŠKST Ružomberok
55 SZEMES Attila	124.80	SK Vydrany
56 BARDOŇ Andrej	124.17	TTC Turnau (Nem.)
57 PAĽOVČÍK Martin	124.01	ŠKST Michalovce
58 BELOPOTOČAN Ro	123.88	Sokol Vojčice
59 KOSÁN Martin	123.31	Mostex Rača
60 CHUDÝ Norbert	122.61	Dynamo Nová Stráž
61 POĽA Peter	120.83	Trio Tatra Ďurkov
62 KOČKIN Peter	120.83	Spoje Tesco Košice
63 NOVOTNÝ Marek	119.31	Trio Tatra Ďurkov
64 KOVALÍK Jozef	118.14	TTC Pov.Bystrica
65 NAGY Richard	117.80	STK Senec
66 CAGÁŇ Jaroslav	117.16	KTK Krupina
67 JIRÁSEK Michal	116.96	Seal Jet Flotzer (Rak.)
68 KOVÁČ Ján	116.17	Geológ VTJ Rožňava
69 VÍMI Roland	115.52	TE Celdomolk (Maď.)
70 TISO Martin	115.27	TZO Bytča
71 HALÁS Miroslav	114.69	Bricon Trnava
72 SLAMKA Milan	114.42	Bricon Trnava
73 TISO Bohuslav st.	113.86	TZO Bytča
74 MICHALKA Dušan	113.81	Schwabmuchen (Nem.)
75 BLAŇÁR František	113.33	Geológ VTJ Rožňava
76 ŘÍHA Vladimír	113.09	Energodata Žilina
77 DUSA Miroslav	112.25	Energodata Žilina
78 BOHUŠ Aurel	110.83	Dynamo Nová Stráž
79 KALUŽNÝ Branislav	110.49	v zahraničí
80 IŠTOKOVIČ Marián	110.39	MŠKST Nitra
81 MACHÁČEK Milan	109.84	ŠKST Michalovce
82 UHLÁRIK Andrej	109.42	Stavoimpex Holíč
83 ŠTÍPALA Dušan	108.68	TZO Bytča
84 ÁGH Peter	107.87	SK Vydrany
85 LABÁTH Pavol	107.5	Stavoimpex Holíč
86 KRAJČÍK Robert	107.35	Eilenburg (Nem.)
87 MARTINKA Matúš	107.35	TTC Halpturn
88 BEDNÁR Tibor	107.06	Tvrdošín - Nižná
89 ŠINKAR Dmitrij	106.48	ŠKST Michalovce
90 VARGA Alexander	105.92	Dynamo Nová Stráž
91 KOBOLKA Juraj	105.83	Dynamo Trnovec n.V.
92 FIALA Ivan	105.68	STK Senec
93 VALUCH Róbert	105.67	Kovo Stránske
94 MRÁZ Peter	105.00	Energodata Žilina
95 HUDEC Lukáš	105.00	Cukrovar Trenč.Teplá
96 KOMA Tomáš	104.94	SCP Ružomberok
97 MACKO Mikuláš	104.16	Štart VD Prešov
98 HALOUZKA Drahomír	104.16	Stavoimpex Holíč
99 MARIAK Milan	103.53	HCH Čadca - Radola
100 KOZÁR Milan	103.5	Dynamo Nová Stráž

ŽENY

1 ÓDOROVÁ Eva	303.56	Lys Les Lannoy (Franc.)
2 POPOVÁ Valentína	275.59	SV Schwechat (Rak.)
3 POLIAČKOVÁ Zuzana	270.01	Bad Driburg (Nem.)
4 FRŤALOVÁ Alena	214.71	Banka Hodonín
5 KLAČANSKÁ Iveta	212.00	ŠKST Topoľčany
6 MARČEKOVÁ Viera	191.66	ŠKST Topoľčany
7 KUBRÍKOVÁ Andrea	180.07	ŠKST Topoľčany
8 FILISTOVOVÁ Dajana	176.80	TTC Olympic Viedeň
9 ŠKULTÉTYOVÁ Martina	173.58	Ferrum Frýdlant n.O.
10 KOLÁŘOVÁ Nina	171.81	Ferrum Frýdlant n.O.
11 KMOTORKOVÁ Lenka	170.88	ŠKST Topoľčany
12 LUČENKO Viktória	170.00	ŠKST Topoľčany
13 HOLÉCIOVÁ Ľuba	168.93	Trnávka Bratislava
14 MIKOVÁ Kristína	162.87	Trnávka Bratislava
15 TANČIBOKOVÁ Petra	162.21	Stav Plus Malacky
16 BOKROŠOVÁ Eva	161.33	MŠKST Nitra
17 PAUČEKOVÁ Miriam	158.65	v zahraničí (Nem.)
18 LETKOVÁ Andrea	155.00	ŠKST Ružomberok
19 GLOSOVÁ Veronika	153.92	ŠKST Topoľčany
20 PAKANOVÁ Katarína	151.19	STO Dobšiná
21 LENČOVÁ Denisa	148.23	ŠKST Ružomberok
22 ANDELOVÁ Lenka	147.69	MŠKST Nitra
23 HORŇÁKOVÁ Gaba	146.66	Lok.Košice
24 KRÍGOVSKÁ Kamila	144.22	Lok.Košice
25 KREŠKOCZIOVÁ A.	143.66	MŠKST Nitra
26 GUMAŇOVÁ Jana	142.44	Lok.Košice
27 ŠEBESTYENOVÁ A.	141.66	STO Dobšiná
28 DANIŠOVÁ Lenka	141.58	MŠKST Nitra
29 BUDAYOVÁ Renata	139.84	Linz
30 ROBOVÁ Zuzana	137.50	Imuna Šar.Michaľany
31 POTOCKÁ Iveta	137.37	TTC Pov.Bystrica
32 NAGYOVÁ Katarína	134.64	STO Dobšiná
33 LETKOVÁ Vladimíra	133.84	ŠKST Ružomberok
34 GALANSKÁ Viera	133.00	TTC Pov.Bystrica
35 CÍCHOVÁ Alexandra	131.66	Spoje Bratislava
36 LETKOVÁ Ivana	129.97	ŠKST Ružomberok
37 RAJTOKOVÁ Paulína	128.33	Stav Plus Malacky
38 KOLIBÁROVÁ Mart.	128.33	Lok.Košice
39 BAKAIOVÁ Tatiana	127.69	MŠKST Nitra
40 DZURÁNYIOVÁ K.	127.30	Mostex Rača
41 JEŽOVÁ Katarína	126.85	Cukrovar Trenč.Teplá
42 HANDLOVÁ Eleonóra	126.35	Stav Plus Malacky
43 ŽGRAVČÁKOVÁ J.	126.07	Imuna Šar.Michaľany
44 KLEŇOVÁ Veronika	124.67	ŠKST Ružomberok
45 KUNOVSKÁ Daniela	124.17	Mostex Rača
46 BIELICHOVÁ K.	123.77	Spartacus Galanta
47 HRUDOVÁ Mária	123.21	MŠKST Nitra
48 ZAŤKOVÁ Lýdia	123.21	ŠKST Ružomberok
49 KARDOŠOVÁ Mária	121.62	Dunajská Streda
50 LETKOVÁ Mária	120.83	ŠKST Ružomberok
51 MAJOROŠOVÁ Gaba	119.55	Lok.Košice
52 MIŠEJOVÁ Linda	119.31	Malacky - Trsťany
53 ŠTUBNEROVÁ Eliš.	117.99	MŠKST Nitra
54 DROTÁROVÁ Lívia	116.98	STO Valaliky
55 RADOVÁ Jana	116.66	Spoje Bratislava
56 CSIBOVÁ Lýdia	115.74	Hubeného Bratislava
57 ŠRANKOVÁ Jana	115.25	Lok.Košice
58 URBANOVÁ Petra	115.00	Cukrovar Trenč.Teplá
59 CHMELANOVÁ Petra	115.00	Spoje Bratislava
60 TANČIBOKOVÁ Sil.	114.19	TTC Olympic Viedeň
61 CVANCINGEROVÁ M.	113.83	Imuna Šar.Michaľany
62 KOVÁČOVÁ Daniela	113.18	Hubeného Bratislava
63 KOLÁŘOVÁ Dominika	112.00	TTC Olympic Viedeň
64 HUDECOVÁ Soňa	112.00	Cukrovar Trenč.Teplá
65 CSILLAGHYOVÁ Ma.	110.83	Malacky - Trsťany
66 PECHÁČOVÁ Dária	110.41	Spartacus Galanta
67 THOMASOVÁ Elena	110.22	Trnávka Bratislava
68 DOBLEJOVÁ Monika	109.00	TTC Pov.Bystrica
69 NEČASOVÁ Veronika	108.94	Lok.Košice
70 PALENČÁROVÁ Jana	108.55	STO Valaliky
71 KLIMOVÁ Zdenka	108.00	Doprastav Zvolen
72 CMAROVÁ Andrea	107.19	Imuna Šar.Michaľany
73 CÍCHOVÁ Eva	105.75	Dunajská Streda
74 FORGÁČOVÁ Lucia	103.20	Trnávka Bratislava
75 LABAYOVÁ Tereza	102.22	Trnávka Bratislava
76 PECHÁČOVÁ Micha.	98.33	ŠKST Topoľčany
77 SULETYOVÁ Zuzana	98.33	Cukrovar Trenč.Teplá
78 DROBŇAKOVÁ Ver.	97.50	Imuna Šar.Michaľany
79 FUCHSOVÁ Daniela	97.50	Imuna Šar.Michaľany
80 KARIKOVÁ Eva	95.39	Dunajská Streda
81 UHERKOVÁ Jana	95.00	Cukrovar Trenč.Teplá
82 SZULANYIOVÁ Kris.	95.00	Trnávka Bratislava
83 PORUBSKÁ Katarína	95.00	ŠKST Topoľčany
84 MACHAROVÁ Mir.	95.00	Cukrovar Trenč.Teplá
85 MEDŘÍKOVÁ Jana	94.16	MŠKST Nitra
86 REŽNÁ Paulína	94.04	Stav Plus Malacky
87 HORČÍKOVÁ Andrea	92.40	Mostex Rača
88 ANDRAŠČÍKOVÁ Di.	92.04	Športklub MSS Prešov
89 PÁCALOVÁ Zuzana	90.44	Trnávka Bratislava
90 HIPPÍKOVÁ Veronika	89.81	ŠKST Topoľčany
91 PELCMANOVÁ Alex.	89.75	ŠKST Topoľčany
92 ROJKOVIČOVÁ Ve.	89.00	TTC Pov.Bystrica
93 JURKECHOVÁ Slavka	88.11	TTC Pov.Bystrica
94 FILAGOVÁ Katarína	88.07	Mostex Rača
95 IHNATIŠINOVÁ Zuz.	87.69	HCH Čadca - Radola
96 PRAŠTÍKOVÁ Mar.	86.07	Malý princ Moštenica
97 DRINKOVÁ Radka	85.64	MŠKST Nitra
98 GUBOVÁ Katarína	85.41	Malacky - Trsťany
99 CSILLAGHYOVÁ Ka.	83.11	Malacky - Trsťany
100 DAUBNEROVÁ Sim.	83.11	Mostex Rača
101 JEŽÍKOVÁ Lenka	82.84	HCH Čadca - Radola
102 OBOŇOVÁ Milota	81.08	Unimat OBSK Lazany
103 BUNDZELOVÁ Zuzana	80.63	Unimat OBSK Lazany
104 HOLÉCIOVÁ Daniela	80.35	Trnávka Bratislava
105 KUROVÁ Zuzana	79.92	Stav Plus Malacky
106 PRAŠTÍKOVÁ Rom.	79.16	Malý princ Moštenica
107 MLYNÁROVÁ Mon.	74.39	HCH Čadca - Radola
108 LOPUCHOVSKÁ Len.	73.39	Športklub Prešov
109 RYBÁRSKA Klaudia	72.79	Spartacus Galanta
110 KRCHŇAVÁ Ivana	70.83	Malý princ Moštenica
111 HROTKOVÁ Silvia	70.00	ŠKST Topoľčany
112 HANÚSKOVÁ Katka	68.45	Unimat OBSK Lazany
113 FERENCOVÁ Katarína	68.26	Športklub MSS Prešov
114 BIELICHOVÁ Lucia	68.12	ŠKST Topoľčany
115 MIŠINSKÁ Alexia	67.50	STO Valaliky
116 PUHOVÁ Tatiana	66.50	Spoje Bratislava
117 BELIANSKA Nina	66.25	ŠKST Topoľčany
118 PRNOVÁ Veronika	66.07	Cukrovar Trenč.Teplá
119 SOBOLIČOVÁ Kris.	60.83	Stav Plus Malacky
120 BOHINSKÁ Lucia	60.35	Družba Bardejov
121 PÚCHOVSKÁ Vero.	60.30	MŠKST Nitra
122 BOHINSKÁ Mária	59.37	Družba Bardejov
123 OKRAJKOVÁ Radka	53.33	TTC Pov.Bystrica
124 JUROŠOVÁ Michaela	52.88	Regmont Hraň
125 DAUBNEROVÁ And.	52.88	Mostex Rača
126 BALÁŽOVÁ Barbora	51.53	ŠKST Topoľčany
127 POLAKOVIČOVÁ Kat.	49.74	Mostex Rača
128 RYBÁROVÁ Silvia	49.16	Unimat OBSK Lazany
129 KOLÁŘOVÁ Jana	45.00	Hubeného Bratislava
130 HRMOVÁ Katarína	45.00	Hubeného Bratislava
131 VANTOVÁ Veronika	42.50	Družba Bardejov
132 BEDNÁROVÁ Zuzana	40.83	Stav Plus Malacky
133 BUNDZELOVÁ Jana	40.83	Unimat OBSK Lazany
134 ŠUŠUKOVÁ Zuzana	40.00	Cukrovar Trenč.Teplá

AKTUÁLNE SLOVENSKÉ REBRÍČKY K 1. 7. 2001

DORASTENCI

1 ŠEREDA Peter	1/84	440.00	Mostex Rača
2 PIŠTEJ Ľubomír	3/84	426.67	Sporitelňa Bratislava
3 PALČEK Martin	6/86	302.33	Cukrovar Trenč.Teplá
4 BAŽENOV Valentín	11/85	243.83	Mostex Rača
5 BLAŽEK Radovan	10/87	241.67	HCH Čadca-Radola
6 HAŠEK Karol	5/84	235.00	Mareka Malacky
7 KOVALÍK Jozef	7/85	202.67	TTC Pov.Bystrica
8 PAĽOVČÍK Martin	11/86	184.75	ŠKST Michalovce
9 MARIAK Milan	2/85	171.08	HCH Čadca-Radola
10 POLÚCH Daniel	2/87	169.08	ŠKST Topoľčany
11 GUMAŇ Martin	11/85	163.83	Lok. Košice
12 GAJDOŠ Martin	4/85	140.50	TTC Eilenburg
13 VEJMELKA Pavol	3/85	137.17	Bricon Trnava
14 SLOVÁK Pavol	4/86	130.33	ŠKST Topoľčany
15 HUDEC Lukáš	2/85	129.00	Cukrovar Trenč.Teplá
16 VRBA František	8/85	123.33	Mostex Rača
17 DEBNÁR Radovan	4/84	121.75	Energodata Žilina
18 BALÁŽ Michal	10/88	117.25	ŠKST Topoľčany
19 MIKLOŠ Slavomír	11/83	115.33	OŠK Šar.Michaľany
20 MATULA Jakub	11/86	115.25	Mostex Rača
21 GREŽDO Ladislav	10/86	110.00	Cukrovar Trenč.Teplá
22 BUDÁČ Jozef	12/84	107.93	Doprastav Zvolen
23 LACZO Marcel	1/87	107.53	Bricon Trnava
24 MADA Peter	8/83	107.17	MKST Martin
25 POLÚCH Tomáš	3/88	106.17	ŠKST Topoľčany
26 TRETINÍK Peter	8/84	101.33	TTC Pov.Bystrica
27 TOMÁŠ Stanislav	8/83	94.08	Spoje Tesco Košice
28 BOCKO Marek	1/84	90.42	Spoje Tesco Košice
29 BAČÍK Matej	9/86	89.25	TTC Pov.Bystrica
30 KMECÍK Alojz	2/85	88.67	TTC Pov.Bystrica
31 LUKÁČ Patrik	4/84	87.92	JAS Dukla Bardejov
32 MERTENZ Edgar	9/85	85.67	ŠKST Michalovce
33 BEDNÁR Ján	11/86	83.37	Mareka Malacky
34 ŽOLDOŠ Peter	5/86	82.50	MŠKST Nitra
35 LIPTÁK Ján	4/86	79.17	OŠK Šar.Michaľany
36 SVITAČ Matej	8/85	77.83	ZŠ Sv.Marka Nitra
37 JAROŠ Ján	11/84	65.33	Energodata Žilina
38 VANTA Matúš	10/84	65.17	JAS Dukla Bardejov
39 PAVELKA Marek	5/88	63.17	Mostex Rača
40 ŠLESÁR Michal	9/86	62.50	Tvrdošín - Nižná

DORASTENKY

1 KOLÁŘOVÁ Nina	12/84	319.17	Frýdland n.Orl.(ČR)
2 FILISTOVOVÁ Daj.	1/84	300.00	TTC Olympic Viedeň
3 BOKROŠOVÁ Eva	3/84	296.33	MŠKST Nitra
4 KMOTORKOVÁ Lenka	4/87	283.33	ŠKST Topoľčany
5 KUBRÍKOVÁ Andrea	12/84	282.08	ŠKST Topoľčany
6 TANČIBOKOVÁ Petra	1/84	280.67	Stavmat Plus Malacky
7 GLOSOVÁ Veronika	5/85	212.33	ŠKST Topoľčany
8 HRUDOVÁ Mária	6/87	212.00	MŠKST Nitra
9 GUMAŇOVÁ Jana	3/84	211.00	Lok.Košice
10 ANDELOVÁ Lenka	4/87	182.33	MŠKST Nitra
11 CSIBOVÁ Lýdia	4/85	143.83	Hubeného Bratislava
12 BAKAIOVÁ Tatiana	2/87	142.17	MŠKST Nitra
13 DZELINSKA Oľga	11/87	141.83	Lok.Košice
14 URBANOVÁ Petra	10/85	137.83	Cukrovar Trenč.Teplá
15 KOLÁŘOVÁ Dominika	12/87	135.50	TTC Olympic Viedeň
16 LENČOVÁ Denisa	10/85	133.58	ŠKST VTJ Ružomberok
17 KREŠKÓCZIOVÁ A.	9/86	128.83	MŠKST Nitra
18 RAJTOKOVÁ Paulína	1/86	121.58	Stavmat Plus Malacky
19 NEČASOVÁ Veronika	1/85	112.25	Lok.Košice
20 CVANCIGEROVÁ M.	3/87	111.13	Imuna Šar.Michaľany
21 KOVÁČOVÁ Daniela	1/85	110.00	Hubeného Bratislava
22 MAJOROŠOVÁ Gab.	8/83	103.75	Lok.Košice
23 BIELICHOVÁ Kat.	2/84	102.33	Spartacus Galanta
24 ZAŤKOVÁ Lýdia	3/87	100.50	ŠKST VTJ Ružomberok
25 LETKOVÁ Ivana	2/84	86.83	ŠKST VTJ Ružomberok
26 PRAŠTÍKOVÁ Romana	9/84	82.60	Malý Princ Moštenica
27 PECHÁČOVÁ Dária	5/84	81.83	Spartacus Galanta
28 REŽNÁ Paulína	7/88	78.58	Stavmat Plus Malacky
29 MIKOVÁ Kristína	7/84	77.50	Trnávka Bratislava
30 KUROVÁ Zuzana	2/86	76.15	Stavmat Plus Malacky

STARŠÍ ŽIACI

1 PAĽOVČÍK Martin	11/86	216.67	ŠKST Michalovce
2 BLAŽEK Radovan	10/87	167.08	HCH Čadca-Radola
3 POLÚCH Daniel	2/87	166.67	ŠKST Topoľčany
4 ŠLESÁR Michal	9/86	133.33	Tvrdošín - Nižná
5 BALÁŽ Michal	10/88	131.67	ŠKST Topoľčany
6 BEDNÁR Ján	11/86	112.33	Mareka Malacky
7 LACZO Marce	1/87	107.08	Bricon Trnava
8 POLÚCH Tomáš	3/88	107.00	ŠKST Topoľčany
9 GREŽDO Ladislav	10/86	93.33	Cukrovar Trenč.Teplá
10 SÁRINEC Matej	11/87	79.67	TTC Pov.Bystrica
11 MATULA Jakub	11/86	79.58	Mostex Rača
12 PAVELKA Marek	5/88	73.00	Mostex Rača
13 HUDCOVSKÝ Michal	7/86	71.17	Cukrovar Trenč.Teplá
14 JEŽO Filip	3/90	69.33	Cukrovar Trenč.Teplá
15 BAČÍK Matej	9/86	68.50	TTC Pov.Bystrica
16 ŠLESÁR Tomáš	9/86	68.00	Tvrdošín - Nižná
17 GASYMOV Eľčin	12/87	63.33	Mostex Rača
18 BLAŽÍČEK Lukáš	7/86	62.58	Stavmat Plus Malacky
19 MELIKANT Lukáš	8/87	58.75	ŠKST Michalovce
20 PINĎURA Filip	3/89	57.33	ŠKST VTJ Ružomberok
21 PETROVSKÝ Marek	4/87	56.32	Športklub MSS Prešov
22 MACHÁČEK Martin	11/87	55.17	ŠKST Michalovce
23 TRTOL Matej	7/87	54.72	KTK Krupina
24 GÁL Štefan	8/87	52.73	Bricon Trnava
25 GRIGEL Roman	6/87	52.25	ZŠ Sv.Marka Nitra
26 RAJČAN Štefan	12/86	50.76	HCH Čadca-Radola
27 KUCKO Peter	5/87	49.00	Energodata Žilina
28 KUDREC Jozef	2/87	46.50	Sokol Vojčice
29 KOŠČO Ján	12/86	44.83	MTJ Piešťany
30 KACVINSKY Jozef	10/86	43.43	Valaliky
31 KLAČANSKÝ Tomáš	11/89	43.00	ŠKST Topoľčany
32 BAČÍK Jakub	6/88	42.83	TTC Pov.Bystrica
33 GULYKÁS Gabriel	8/86	41.70	Geológ VTJ Rožňava
34 LANÍK Peter	7/86	39.20	MŠKST Nitra
35 HAMRAN Matej	11/86	39.17	Mostex Rača
36 LIPNICKÝ Marián	7/87	32.33	Športklub MSS Prešov
37 BALOG Roland	9/87	32.25	Geológ VTJ Rožňava
38 RUMAN Lukáš	3/86	31.80	KTK Krupina
39 MARTON Pavol	1/88	31.77	OŠK Šar.Michaľany
40 KAJÚCH Jozef	3/87	31.00	ŠKST VTJ Ružomberok

STARŠIE ŽIAČKY

1 KMOTORKOVÁ Lenka	4/87	225.00	ŠKST Topoľčany
2 KREŠKOCZIOVÁ Al.	9/86	196.67	MŠKST Nitra
3 ANDELOVÁ Lenka	4/87	158.33	MŠKST Nitra
4 BAKAIOVÁ Tatiana	2/87	139.00	MŠKST Nitra
5 DZELINSKA Oľga	11/87	135.08	Lok.Košice
6 KOLÁŘOVÁ Dominika	12/87	124.58	TTC Olympic Viedeň
7 HRUDOVÁ Mária	6/87	117.67	MŠKST Nitra
8 HUDECOVÁ Soňa	6/90	104.00	CTM Trenč.Teplá
9 DROTÁROVÁ Lívia	5/88	103.67	Valaliky
10 SULETYOVÁ Zuzana	4/89	87.67	Cukrovar Trenč.Teplá
11 HORČÍKOVÁ Andrea	12/86	74.67	Mostex Rača
12 PALENČÁROVÁ Jana	1/87	71.67	Valaliky
13 KARIKOVÁ Eva	9/87	70.25	Dun.Streda
14 CVANCIGEROVÁ Mar.	3/87	69.75	OŠK Šar.Michaľany
15 ZAŤKOVÁ Lýdia	3/87	66.25	ŠKST VTJ Ružomberok
16 MIŠINSKÁ Alexia	11/88	61.58	Valaliky
17 DAUBNEROVÁ Simona	8/88	60.58	Mostex Rača
18 REŽNÁ Paulína	7/88	60.00	Stavmat Plus Malacky
19 KRCHŇAVÁ Ivana	5/90	55.25	Malý Princ Moštenica
20 HIPPÍKOVÁ Ver.	1/90	54.50	ŠKST Topoľčany
21 GREŇOVÁ Zuzana	5/87	52.08	MKST Martin
22 ANDRAŠČÍKOVÁ Dia.	2/89	49.33	Športklub MSS Prešov
23 BALÁZSYOVÁ Judita	9/90	44.83	Dun.Streda
24 MEDŘÍKOVÁ Jana	10/89	44.00	MŠKST Nitra
25 HUŤKOVÁ Monika	00/00	41.25	Malý Princ Moštenica
26 PRNOVÁ Veronika	7/88	38.75	Cukrovar Trenč.Teplá
27 PELCMANOVÁ Alex.	7/90	38.43	ŠKST Topoľčany
28 BELIANSKÁ Nina	6/91	38.43	ŠKST Topoľčany
29 HATALOVÁ Ivica	6/89	38.00	MKST Martin
30 ORIEŠČÍKOVÁ Jana	8/87	33.58	MKST Martin

MLADŠÍ ŽIACI

1 BALÁŽ Michal	10/88	108.33	ŠKST Topoľčany
2 JEŽO Filip	3/90	76.67	Cukrovar Trenč.Teplá
3 LELKEŠ Zoltán	10/88	71.25	Spoje Bratislava
4 PINĎURA Filip	10/88	69.17	ŠKST VTJ Ružomberok
5 KLAČANSKÝ Tomáš	11/88	45.75	ŠKST Topoľčany
6 KOBES Kristián	10/90	44.83	Sporiteľňa Bratislava
7 KUCKO Andrej	10/88	41.54	Energodata Žilina
8 ČUKAN Michal	11/88	39.87	MŠKST Nitra
9 LEITNER Ľubomír	7/89	39.61	Geológ VTJ Rožňava

AKTUÁLNE SLOVENSKÉ REBRÍČKY K 1. 7. 2001

10 SASKO Tomáš	9/89	32.49	Mostex Rača
11 KUKUČKA Tomáš	12/88	30.67	Spoje Tesco Košice
12 KLAČANSKÝ Július	11/88	30.50	ŠKST Topoľčany
13 HNILICA Vladimír	5/89	30.33	Energodata Žilina
14 ŠURKA Matúš	11/88	28.21	Nová Baňa
15 GREIF Adam	8/88	28.13	Stavmat Plus Malacky
16 TVRDÍK Michal	10/89	27.87	Stropkov
17 MEGO Pavol	10/90	26.10	KŠK Partizánske
18 SEKERA Tibor	5/90	25.80	Bricon Trnava
19 VALUCH Róbert	5/90	25.70	Energodata Žilina
20 PETÉNYI Juraj	2/89	25.57	Dun.Streda
21 ŠIMOŇÁK Jozef	6/89	24.80	Lok.Košice
22 RAJČAN Maroš	3/89	24.33	HCH Čadca-Radola
23 ĎURNEK Martin	3/91	24.27	ŠKST Topoľčany
24 MEHÉŠ Filip	7/90	21.70	TTC Pov.Bystrica
25 VARGA Tomáš	8/88	21.60	Piešťany
26 KRÁL Slavomír	7/88	21.02	Lok.Košice
27 KONRÁD Matej	3/91	20.76	TTC Pov.Bystrica
28 VALÚCH Martin	4/90	20.12	KŠK Partizánske
29 GULÁČ Jakub	9/91	19.49	TTC Pov.Bystrica
30 ISKRA Peter	10/88	19.42	Tvrdošín - Nižná
31 MARKO Jozef	9/89	19.00	MŠKST Nitra
32 UHRINEC Peter	9/90	18.44	Mareka Malacky
33 STRAKA Rastislav	9/88	17.17	Valaliky
34 HALUZ Lukáš	9/89	16.90	Malý Princ Moštenica
35 ĽKIV Ladislav	12/88	15.87	IV.ZŠ Svidník
36 HLAVÁČ Patrik	2/90	15.83	Nová Baňa
37 ELIÁŠ Pavol	6/90	14.37	Valaliky
38 VASS Róbert	9/88	14.19	ŠKST Topoľčany
39 HOGH Matej	3/89	13.73	Energodata Žilina
40 ĽKIV Mário	12/88	13.60	IV.ZŠ Svidník

MLADŠIE ŽIAČKY

1 HUDECOVÁ Soňa	6/90	98.33	CTM Trenč.Teplá
2 PELCMANOVÁ Alex.	7/90	86.25	ŠKST Topoľčany
3 SULETYOVÁ Zuzana	4/89	74.17	Cukrovar Trenč.Teplá
4 MEDŘÍKOVÁ Jana	10/89	58.92	MŠKST Nitra
5 HIPPIKOVÁ Ver.	1/90	54.79	ŠKST Topoľčany
6 DAUBNEROVÁ Simona	8/88	47.96	Mostex Rača
7 REŽNÁ Paulína	7/88	45.13	Stavmat Plus Malacky
8 MIŠINSKÁ Alexia	11/88	43.00	Valaliky
9 PRNOVÁ Veronika	7/88	37.00	Cukrovar Trenč.Teplá
10 ANDRAŠČÍKOVÁ Dia.	2/89	33.79	Športklub MSS Prešov
11 KRCHŇAVÁ Ivana	3/90	32.07	Malý Princ Moštenica
12 KOZÁKOVÁ Paulína	11/90	31.54	OŠK Šar.Michaľany
13 BELIANSKÁ Nina	6/91	30.33	ŠKST Topoľčany
14 VALENTOVÁ Monika	4/89	30.00	ŠKST Topoľčany
15 DAUBNEROVÁ Andrea	7/91	29.83	Mostex Rača
16 PÚCHOVSKÁ Ver.	7/88	29.00	MŠKST Nitra
17 HATALOVÁ Ivica	6/89	27.41	MKST Martin
18 ŽAMBOKRETHIOVÁ M.	5/89	25.11	Bricon Trnava
19 NAŇOVÁ Radka	11/89	24.80	Doprastav Zvolen
20 BALÁZSYOVÁ Judita	9/90	22.50	Dun.Streda
21 BALÁŽOVÁ Barbora	3/92	22.47	ŠKST Topoľčany
22 PELCMANOVÁ Ivana	12/92	22.40	ŠKST Topoľčany
23 ČÍŽKOVÁ Katarína	4/90	21.83	Doprastav Zvolen
24 ČÍŽKOVÁ Andrea	11/88	20.35	Doprastav Zvolen
25 GABOVIČOVÁ Dom.	5/89	16.92	Piešťany - Moravany
26 MOKOŠOVÁ Dominika	12/89	16.67	ŠKST VTJ Ružomberok
27 BEDNÁROVÁ Zuzana	10/89	16.66	Stavmat Plus Malacky
28 CHUDÁ Eva	8/90	15.83	Piešťany - Moravany
29 PEŠTOVÁ Barbora	10/88	15.83	Lok.Košice
30 SLÍŽOVÁ Zuzana	3/91	15.73	OŠK Šar.Michaľany

NAJMLADŠÍ ŽIACI

1 KOBES Kristián	10/90	45.83	Sporiteľňa Bratislava
2 MEHEŠ Filip	7/90	37.17	TTC Pov.Bystrica
3 MEGO Pavol	10/90	37.00	KŠK Partizánske
4 ĎURNEK Martin	3/91	34.17	ŠKST Topoľčany
5 UHRINEC Peter	9/90	26.89	Mareka Malacky
6 GULAČ Jakub	9/91	26.70	TTC Pov.Bystrica
7 POLÁK Šimon	5/91	25.51	MŠKST Nitra
8 HAVIAR Peter	8/90	19.20	HCH Čadca-Radola
9 MUCHA Matej	8/93	19.07	MŠKST Nitra
10 KONRÁD Matej	3/91	18.95	TTC Pov.Bystrica
11 KOŠŤA Ján	1/91	18.13	Koliba Bratislava
12 BRYCHTA Eduard	1/92	16.25	Koliba Bratislava
13 PETREK Matej	11/91	15.63	Karlova Ves
14 ŠARIŠSKÝ Martin	10/90	14.24	Športklub MSS Prešov
15 ELIÁŠ Rastislav	5/92	13.85	Valaliky
16 FIGEĽ Jakub	4/92	13.72	Spoje Tesco Košice
17 JANČOVIČ Martin	4/93	13.68	Bricon Trnava
18 PIJAK Michal	10/90	13.65	Energodata Žilina
19 SMATANA Martin	8/91	13.48	Energodata Žilina
20 JELŠÍK Marek	3/92	13.02	Energodata Žilina
21 PETREK Jozef	8/90	12.68	Karlova Ves
22 BUNDA Marek	8/90	12.65	Piešťany
23 DANDAR Michal	3/93	11.03	Športklub MSS Prešov
24 DROTÁR Daniel	3/91	10.85	Valaliky
25 LÁTEČKA Pavol	10/90	10.53	KŠK Partizánske
26 BAJUS Ján	8/91	10.25	Sokol Vojčice
27 VÝROSTKO Filip	7/92	9.85	Valaliky
28 DUPKALA Peter	1/92	9.78	Energodata Žilina
29 KONEČNÝ Martin	1/91	9.30	Sokol Vojčice
30 NOVOTA Samuel	1/92	9.30	Mareka Malacky
31 HORŇÁK Filip	7/93	9.23	Cukrovar Trenč.Teplá
32 GRACH Rastislav	12/91	9.17	ŠKST Topoľčany
33 FIGEĽ Lukáš	10/90	9.10	Spoje Tesco Košice
34 FREJ Oliver	11/92	9.00	Piešťany
35 LACKO Andrej	7/90	8.83	Karlova Ves
36 KRESTIANKO Tomáš	8/90	8.76	Lok.Košice
37 BARČIAK Erik	6/93	8.27	ŠKST Topoľčany
38 KOSTRAB Rastislav	11/90	8.15	Jarovice
39 LETENAY Adam	7/90	7.45	Ivánka pri Dunaji
40 STEHLÍK Michal	1/94	7.43	Piešťany - Moravany
41 SLOVÁČIK Andrej	00/00	7.27	KTK Krupina
42 BLAŽÍČEK Patrik	3/92	7.03	Mareka Malacky
43 KOVAĽ Tomáš	7/90	7.02	Športklub MSS Prešov
44 HLAVATÝ Anton	11/90	6.90	ŠKST VTJ Ružomberok
45 MALAST Martin	9/92	6.77	Piešťany - Moravany
46 PAULEC Ľuboš	5/91	6.22	TTC Pov.Bystrica
47 BAJUS Tomáš	3/92	6.07	Imuna Šar.Michaľany
48 NEŠČIVERA Michal	12/90	6.05	Športklub MSS Prešov
49 TORDA René	9/91	6.03	Hont.Trsťany
50 SABÓ Matúš	4/91	6.03	Ivánka pri Dunaji

NAJMLADŠIE ŽIAČKY

1 PELCMANOVÁ Alex.	7/90	50.00	ŠKST Topoľčany
2 DAUBNEROVÁ Andrea	7/91	38.00	Mostex Rača
3 BALÁŽOVÁ Barbora	3/92	37.83	ŠKST Topoľčany
4 BELIANSKÁ Nina	6/91	36.67	ŠKST Topoľčany
5 KOZÁKOVÁ Paulína	11/90	26.76	Imuna Šar.Michaľany
6 LAZARČÍKOVÁ Sim.	6/91	23.21	Mareka Malacky
7 PELCMANOVÁ Ivana	12/92	22.65	ŠKST Topoľčany
8 POLÁKOVÁ Lucia	7/90	21.03	MŠKST Nitra
9 SLÍŽOVÁ Zuzana	3/91	20.52	Imuna Šar.Michaľany
10 ĎURNEKOVÁ Alica	6/93	19.22	ŠKST Topoľčany
11 CSILLÁGOVÁ Zuzana	8/92	18.43	MŠKST Nitra
12 BALÁŽOVÁ Stanisl.	10/91	17.87	MŠKST Nitra
13 CHUDÁ Eva	8/90	17.31	Piešťany - Moravany
14 GÁLIKOVÁ Lucia	12/91	15.78	Viktória Trnava
15 KALUŽNÁ Natália	9/92	15.35	Karlova Ves
16 BÚTOROVÁ Benedika	8/92	14.35	ŠKST Topoľčany
17 KUNDEROVÁ Martina	12/90	14.33	ŠKST Michalovce
18 BEHÚLOVÁ Katarína	9/92	12.70	Piešťany - Moravany
19 MALÁ Denisa	8/92	12.08	Viktória Trnava
20 ROZIČOVÁ Kristína	7/92	11.03	Viktória Trnava
21 HRUBŠOVÁ Mária	9/91	10.63	Viktória Trnava
22 REPKOVÁ Michaela	7/90	9.83	Ivánka pri Dunaji
23 OGURČÁKOVÁ Zuzana	10/91	9.75	STO Dobšiná
24 ŠUTYOVÁ Martina	7/90	9.12	Imuna Šar.Michaľany
25 HANDLOVÁ Petra	7/92	8.80	Mareka Malacky
26 ROMOVÁ Katarína	2/91	8.77	ŠKST VTJ Ružomberok
27 KOSOVÁ Natália	9/91	8.35	Mareka Malacky
28 BISKUPIČOVÁ Zuz.	2/91	7.83	Piešťany
29 SEKEROVÁ Tália	1/92	7.43	Viktória Trnava
30 SCHWEIGEROVÁ En.	8/92	7.25	Trstice
31 ŽORIOVÁ Vanda	7/90	7.25	STO Dobšiná
32 KOVÁROVÁ Monika	12/91	7.23	Ivánka pri Dunaji
33 LÖFFLEROVÁ Mart.	7/91	7.23	Doprastav Zvolen
34 KRÁLIČÍKOVÁ Silv.	10/90	7.17	Energodata Žilina
35 DELINČÁKOVÁ Dom.	9/91	7.02	Viktória Trnava
36 TOPORCEROVÁ Danka	6/92	6.79	Športklub MSS Prešov
37 PIJAKOVÁ Katarína	2/93	6.17	Energodata Žilina
38 KADLECOVÁ Monika	9/91	5.83	Cukrovar Trenč.Teplá
39 JACKOVÁ Lucia	2/92	5.83	ŠKST VTJ Ružomberok
40 SKUBEŇOVÁ Renáta	7/90	5.70	Piešťany

SUPER SONIC

Really thick sheets

Spin is reduced by the 40 mm ball by up to 5% when using a traditional rubber.

For the DONIC SUPERSONIC we therefore developed a new top rubber. The pimples have been shortened and their geometry has been newly designed. The playing surface has been reduced to 0,5 mm. This design makes room for up to 0,4 mm sponge increase.

The new, up to 2.6 mm thick sponge of the DONIC SUPERSONIC, produces up to 10% more spin. Due to the thin and more sensitive top sheet, there is a new very direct and better feeling for the ball.

Due to the superior ball control of the DONIC SUPERSONIC most players play with thicker sponge than before.

***2.0 mm – players** rise to 2.3 mm SUPERSONIC, **maximum - players** are excited by the new opulent 2.6 mm sponges!*

DONIC SUPERSONIC is available in the soft S40 version for speed glueing and spin and in the medium M40 version for power and speed glueing.

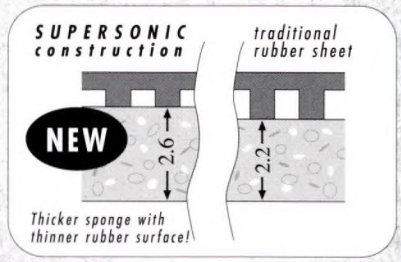

DONIC SUPERSONIC
Up to 2.6 mm sponge– really thick sheets

DONIC

DONIC – Post Box 13 70 – D-66303 Völklingen – Tel. +49-6898-290903 – Fax +49-6898-290980 – www.donic.de – donic@t-online.de

Butterfly.
OPEL
DONIC
Mostex
1